

VANIER

(Eastview)

AU TEMPS DES MAIRES

**ARTHUR DESROSIERS
- 1922 - 1924-1927**

ARTHUR GUILBAULT - 1923

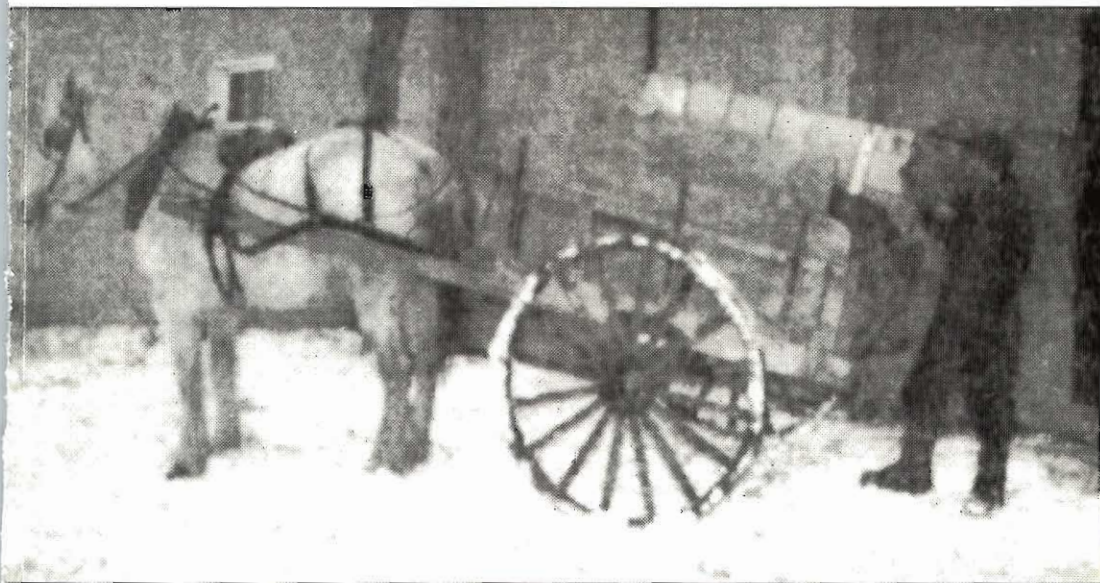

VIL
Vani/6

Léo Paquette

Don de:

Eugène R. Touchette

VANIER

(Eastview)

AU TEMPS DES MAIRES

ARTHUR DESROSIERS
- 1922 - 1924-1927

ARTHUR GUILBAULT - 1923



Régionale Samuel-de-Champlain Inc.
Société Franco-Ontarienne
d'Histoire et de Généalogie

Léo Paquette

Du même auteur:

PAROISSE SAINT-CHARLES 1908-1988

VANIER AU TEMPS DU PREMIER MAIRE
CAMILLE GLADU - 1913-1921

Page couverture

Tombereau et cheval - 1920
Grandmaître livrait son charbon
avec cet instrument

Paquette Léo, 1936

VANIER AU TEMPS DES MAIRES
Arthur Desrosiers - 1922 - 1924-1927
Arthur Guilbault - 1923

ISBN 2-9802732-1-X
Bibliothèque Nationale du Québec
1998

Nous tenons à remercier

«ACTION VANIER»

pour son aide financière dans la production de ce
livre.

C'est grâce à cette association que «Vanier au temps
des maires Arthur Desrosiers 1922 - 1924-1927 et
Arthur Guilbault - 1923», a pu être imprimé avec
moins de contrainte pour l'auteur.

Merci aux membres de «Action Vanier» pour leur
généreuse collaboration dans ce projet.

À mon ami Eugène:

Bonne lecture et bons souvenirs de
tes années comme directeur de l'ancêtre
école périssable int. durant les années postante-
dit,

Léo Laquette

1999-04-01

INTRODUCTION

L'Histoire de Eastview (Vanier) continue dans ce deuxième volume.

Le docteur **Arthur Desrosiers** est élu maire et tentera de diriger la municipalité du mieux qu'il le peut. Elle grossira lentement, se groupant de familles canadienne-françaises, dont une majorité des hommes responsables pour leur famille, vivaient dans une situation de pauvreté.

Monsieur **Arthur Guilbault**, établi à Eastview depuis 1911 - ardent travailleur pour sa ville - prendra la relève du maire Arthur Desrosiers, pendant un ^{terme} thème d'un an -1923. Durant son terme, on verra le français s'améliorer à Eastview (Vanier). Le service de la poste à domicile remonte à son achèvement et de plus, il travaillera très fort pour établir un système scolaire, pour le quartier n° 6 et une partie du n° 5.

Ces deux hommes, secondés par d'autres hommes de bonne volonté, tenteront de rehausser l'image de Eastview (Vanier), mais dans un monde en difficulté, Eastview (Vanier) continuera de lutter pour améliorer sa structure et son économie... mais des années difficiles viendront ternir cette situation.

Le maire Desrosiers reviendra en 1924 et dirigera la ville jusqu'en 1927, année qu'il démissionnera comme maire. Il accomplira également de belles choses pour Eastview (Vanier).

Depuis la parution de mon premier livre sur Eastview (Vanier) en 1992, le Conseil municipal a changé le nombre de ses membres - de 7 à 5 - avec en premier, trois quartiers et deux échevins par quartier, pour revenir à quatre quartiers aujourd'hui, avec un conseiller par quartier: **Cummings** (Diane Doré), **St-Charles** (Sylvain Boyer), **William D'Aoust** (Robert Crête) et **Richelieu** (Yvon Duté).

Au mois de novembre 1921 le capitaine G.-H.-A. Collins, «député-reeve» était unanimement choisi par les membres du conseil, pour remplir le fauteuil du maire, pour le reste du terme laissé vacant par le défunt maire Gladu.

À sa réunion du mois de décembre, le conseil municipal adoptait un règlement en vue de la vente de «débentures» au montant de 110 000.\$.

Cet emprunt était devenu nécessaire en raison des améliorations locales entreprises pour un montant de 125 000 \$.

~~~~~

L'honorable Charles Murphy, député du comté de Russell au fédéral, faisait parvenir une lettre au maire d'Eastview, en l'occurrence, M. Collins, maire par intérim, pour lui suggérer de «faire ouvrir officiellement à la circulation», le nouveau pont Cummings par le maréchal français Foch, qui était en visite officielle à Ottawa. On ira même jusqu'à suggérer dans certains milieux, que le nouveau pont soit nommé «Pont maréchal Foch», en l'honneur de ce grand soldat de la Première Guerre mondiale, mais les circonstances ne permettaient pas ce changement. C'aurait été un affront à la mémoire de Robert et Charles Cummings qui méritaient assurément cet honneur pour leurs rôles de pionniers d'Eastview.

~~~~~

VANIER AU TEMPS DU MAIRE

La Société Saint-Jean-Baptiste, section Saint-Charles tenait sa réunion annuelle au mois de décembre 1921, avec les résultats d'élections suivants :

Président : **Isidore Champagne**; 1^{er} Vice-président; **Jean Couillard**; 2^e Vice-président : **Léopold Champagne**; secrétaire : **Jules Fréchette**, trésorier : **Hector Foisy**; commissaire-ordonnateur : **Pierre Claude**; directeurs : MM. **E. Brosseau, C. Roy, E. Rollin, O. Girard, R. Loyer, D. Robichaud et Arthur Valiquette**.

~~~~~

## 1922

À la fin de l'année 1921, la campagne électorale battait son plein à Eastview et les deux principaux candidats à la mairie, le docteur **Arthur Desrosiers** et **M. G.-H.-A. Collins** tentaient de vendre leur programme à l'électorat. Le docteur Desrosiers obtiendra **616** suffrages contre **366** pour son adversaire M. Collins. Les autres honneurs seront remportés par les personnes suivantes : Préfet ; **M. George Farmer**; Sous-préfet; **M. J.-E. Chevrier**; Conseillers : quartier n° 1 : **M. F. Turnbull**; quartier n° 2 : **M. Leon Petegorsky**; quartier n° 3 : **M. David Gingras**; quartier n° 4 : **M. Jos. Lepage**; quartier n° 5 : **M. Moïse Bazinet**, qui l'emporta par la voix décisive du président d'élection, M. J.-E. Émond, alors que l'adversaire de monsieur Bazinet, M. T. Rochon obtenait le même nombre de votes, soit 94; quartier n° 6 : **M. T. St-Amour**.

À sa première réunion, le nouveau conseil de ville, par le truchement du greffier M. Joseph Émond, présenta la formation des quatre comités municipaux suivants :

FEU et LUMIÈRES : Président : David Gingras; membres : F. Turnbull et T. St-Amour.

TRAVAUX PUBLICS : Président : George Farmer; membres L. Petegorsky et Jos. Lepage.

## VANIER AU TEMPS DU MAIRE

---

FINANCES : Président : E. Charrier; membres: D. Gingras et M. Bazinet.

ÉGOUTS ET EAU : Président; Leon Petegorsky; membres Jos. Lepage et E. Charrier.

M. Aurélien Bélanger, qui avait été engagé pour préparer les règlements municipaux, était remercié de ses services pour un travail bien fait. Les règlements préparés avaient été approuvés par le gouvernement de la province d'Ontario.



Enfin, les personnes suivantes étaient nommées membres du bureau d'hygiène pour la municipalité, pour le présent mandat : MM. Arthur Desrosiers, maire; Kipp, Brunet et Arbour, tous membres du conseil municipal. Le docteur Rufus H. Parent représentait le corps médical.

~~~~~

Les travaux sur le système d'égoûts avaient débuté le 6 février 1922. Ce projet qui devait améliorer la situation des citoyens, avait créé de l'ouvrage à plus de 200 hommes, organisés en équipes de jour et de nuit rémunérés au salaire horaire de 0.35 sous. Par contre, les quatre

hommes employés au poste de contre-maître recevaient le double du salaire des journaliers, soit 0.70 sous/heure.

~~~~~

Au début de l'année, M. Joseph Émond démissionnait de son poste de greffier pour la municipalité. Les membres du conseil, après avoir scruté la trentaine de candidats qui avaient posé leur candidature pour ce poste, arrêta son choix sur **M<sup>c</sup> Philippe Dubois**, avocat de la ville de Hawkesbury, qui devait incessamment ouvrir un bureau d'avocat à Eastview. Choix unanime des membres du conseil, il devait remplir en même temps, les charges reliées au poste de trésorier. Cependant, M<sup>c</sup> Dubois tomba malade à Hawkesbury et il fut incapable de remplir ses fonctions à Eastview. Le conseil de ville le remplaça par M. J.-C. Wolfe, mais le fait que ce dernier était unilingue anglais, causa tout un soulèvement de la part des francophones.

~~~~~

En raison d'un nombre croissant de processions et de parades sur le territoire de la municipalité, le conseil accepta la recommandation du chef de police Mannion, à l'effet que ces activités devraient être au préalable sanctionnées par le



VANIER AU TEMPS DU MAIRE

conseil. Les intéressés devaient donc, à partir de cette date, obtenir un permis spécial pour "parader" dans les rues d'Eastview. Ceci s'appliquait surtout aux corps de musique. La responsabilité d'émettre ces permis spéciaux, ainsi que celle de poursuivre en justice les citoyens ou les groupes qui ne se plieraient pas à ce nouveau règlement municipal, incombait au chef de police Mannion.

~~~~~

M. Pierre Grandmaître, père et grand-père de trois futurs maires d'Eastview et de Vanier, décédait le **19 juillet 1922**. Il demeurait sur la rue Olmstead - entre la rue John (Deschamps) et le chemin de Montréal - et laissait pour pleurer sa perte, son épouse Ida Bigras, cinq fils nés de son premier mariage : Théodore, Donat - deviendra le septième maire d'Eastview - Alfred et Léon - père de Bernard, 13<sup>e</sup> maire de Vanier, ainsi que deux filles : Marie-Louise (Raoul Goneau) et Bertha à la maison. Marié en premières noces à Délima Dubois, il était âgé de 71 ans et demeurait à Eastview depuis plusieurs années. Son service funèbre eut lieu en l'église Notre-Dame-de-Lourdes sur le chemin de Montréal, auquel plusieurs parents et amis prirent part.

~~~~~

Le conseiller **David Gingras**, président du comité de "Feu et Lumières", avait du intervenir et défendre la réputation des pompiers qui étaient accusés d'être arrivés en retard pour combattre un incendie le 20 juillet 1922. Déclarant que le système d'alarme était sans doute défectueux, et que les pompiers ne pouvaient pas se

rendre combattre un "feu" avant d'avoir reçu le signal, le conseiller Gingras rejetait les critiques qui émanaient de certains citoyens. Suite à la suggestion du maire Desrosiers, un comité était formé pour faire enquête sur les délais apportés par le service des pompiers lors de cet incident. Question de satisfaire tout le monde!



Le Révérend Père **Henri Lemmens** arrivait à Eastview pour remplacer le Père J.-B. Dupuy comme curé de la paroisse Notre-Dame-de-Lourdes. Précédemment secrétaire du délégué Apostolique, Son Excellence M^{gr} Pietro de Marie, le Père Lemmens continua à remplir ce poste pendant quelque temps encore. Durant cette période, le Père Lajoie administrait la paroisse, appuyé par les RR PP Towner, Limpens et Campbell comme vicaires. C'est sous le règne du Père Lemmens que l'institution des marguilliers fut fondée. Une assemblée paroissiale élisait **MM. J. Tremblay, Azarie Thériault et H. Atwill**, comme marguilliers. Ce dernier fut plus tard remplacé par M. Noé Desjardins.



Agée de 19 ans seulement, M^{lle} **Léa Martin**, jeune demoiselle, résidante de la rue Overton (Montfort) depuis quelques années, rêvait de fonder une petite entreprise. Un bel après-midi de 1922, elle invite sa mère à faire une marche dans les rues de la ville, dans

VANIER AU TEMPS DU MAIRE

le but de trouver un emplacement pour vivre son rêve. A la suite de cette "promenade", elle établira son épicerie au 136 de l'avenue Beechwood, propriété appartenant à M. William Portugaise. Située entre le chemin de Marier et la rue Cecil (Sainte-Cécile), cette maison choisit par Léa avait déjà servi à abriter une cordonnerie. Sans doute, l'une des plus jeunes personnes à se lancer en affaires, son commerce desservira surtout les familles qui demeuraient dans le quadrilatère des rues Marier, Joliette, Genest et Beechwood. Elle conservera son commerce jusqu'en 1928 - année de son mariage - alors qu'elle cédera son épicerie à son père Octave. En 1933, ce dernier cédera à son tour l'"épicerie du coin" à sa fille cadette Annette qui en gardera la direction jusqu'à son décès en 1969. Ajoutons ici que c'était l'époque de la livraison à domicile et du crédit. La grande générosité de cette famille sera reconnue par une clientèle fidèle et assidue. M^{me} Léa Martin-Gour a été résidente avec son époux au Centre d'accueil Champlain situé sur la rue Perrier à Vanier. Elle est décédée en 1996.

~~~~~

À la suite de plusieurs efforts pour obtenir une clinique devant servir les mères et les nouveaux nés, la «Victorian Order of Nurses» voit ses actions récompensées alors que le comité du Bien-être de l'enfance d'Eastview, lui accordait un local pour tenir une clinique d'une journée. Cette journée mémorable - le 15 novembre 1922 - était officiellement ouverte par le maire, le docteur Arthur Desrosiers. Le but de la VON était d'aider les mères et les nouveaux-nés à se maintenir en bonne santé et ainsi de parer aux nombreuses

## ARTHUR DESROSIERS (1922)

---

maladies qui affectaient les enfants de cette époque. Une clinique «Richelieu» permanente ouvrira ses portes - dans les années cinquante - dans une salle adjacente à l'hôtel de ville sur le chemin de Montréal et les nombreuses infirmières qui se succéderont, rendront de nombreux services aux mamans ainsi qu'à leurs poupons.

~~~~~

Le 15 novembre 1922, le journal "Le Droit" annonçait que les travaux de construction du nouveau pont Cummings étaient enfin complétés. On considérait que la nouvelle structure était une grande amélioration sur l'ancien pont qui enjambait l'île Cummings. De plus, la courbe située à l'extrémité ouest - rue Rideau - était beaucoup moins abrupte que précédemment et le tablier du pont était maintenant plus large que l'ancien. Cette structure «endurera» les années. Alors que j'écris ces lignes, ce pont subit des réparations majeurs qui dureront jusqu'en 1999.

C'était fête à Eastview en ce samedi 2 décembre 1922. Le docteur Arthur Desrosiers venait d'annoncer qu'il ne serait pas candidat aux élections de 1923, alors qu'il se rendait en Europe dans le but de poursuivre ses études en médecine. Il annonçait



son retour pour le milieu de l'année suivante. À cette occasion, les membres du conseil municipal, lui remettaient "une superbe canne à pommeau d'argent". Cette présentation fut suivie d'un banquet bien préparé, auquel participaient plusieurs parents et amis du très dévoué premier magistrat et médecin, qui était âgé de 38 ans et célibataire.

À la même occasion, M. George Farmer, préfet d'Eastview, annonçait son retrait de la vie politique. Élu préfet au mois de janvier 1914, il était réélu en 1915, 1916 et 1917. En 1918, il tentait de nouveau sa chance, alors que quatre autres candidats s'intéressaient à ce poste : MM. Portelance, Desjardins, Arbour et Kipp. Les trois premiers abandonnèrent la course en faveur de monsieur Farmer, alors que M. Kipp continua la lutte contre lui et remporta la victoire. Monsieur Farmer reviendra dans la course en 1919 et sera victorieux. Réélu en 1920, 1921 et 1922, il se retirait donc de la politique à la suite d'un travail bien accompli. Aimé et respecté par les Canadiens-français, il avait promis d'appuyer un maire de langue française et de toujours agir au meilleur de son jugement. M. Farmer est décédé au début du mois de mai 1942, alors qu'il demeurait sur la rue Bertrand à Ottawa. Ses restes reposent au cimetière Hawthorne.

~~~~~

Le départ du maire Desrosiers laissait toute grande ouverte la porte pour la position de premier magistrat, et cinq candidats posaient leur candidature à ce poste pour la durée de l'année 1923, dont : **MM. J.-B. Charette, G.H.A. Collins, Joseph Émond, Arthur Jolicoeur et Arthur Guilbault**; tous des hommes intéressés à la politique,

candidats chevronnés et prêts à lutter jusqu'à la victoire... ou à la défaite.

M. **J.-B. Charette**, homme d'affaires, et membre fondateur de quelques associations, résidait à Eastview depuis environ 1910 et s'était impliqué dans les affaires municipales et paroissiales dès son arrivée. Élu échevin et préfet à Eastview, il avait servi au préalable le canton de Clarence dans les fonctions de maire.

M. **Joseph Émond**, citoyen bien connu à Eastview, homme d'affaires lui aussi, dont le commerce était situé sur le chemin de Montréal, avait perdu une élection contre le maire Gladu en 1921. Néanmoins, cette lutte lui avait donné le goût de tenter à nouveau sa chance.

M. le capitaine **G.H.A. Collins** n'en était pas lui non plus à son premier combat. Son expérience militaire et ses longues années en résidence à Eastview, lui avaient permis de jouer un rôle prépondérant dans sa petite municipalité. Il déclara au représentant du journal "Le Droit" : "Je me suis toujours intéressé au progrès de la municipalité d'Eastview, où j'ai demeuré toute ma vie. Chaque fois qu'un mouvement avait besoin de mon concours, je l'ai donné tout entier. Je suis convaincu que les électeurs d'Eastview reconnaissent mon travail. "Élu conseiller et sous-préfet, son programme pour l'année 1923 - s'il était élu - consisterait principalement à travailler pour l'annexion d'Eastview à Ottawa, tout en obtenant le prolongement de la voie du tramway, jusqu'au cimetière Notre-Dame sur le chemin de Montréal.

M. **Arthur Jolicoeur** se présentait au poste de maire, à la demande de ses amis qui "voulait que les affaires municipales soient mieux conduites". Ancien maire de Ville-Marie pendant quelques années, il se basait sur cette expérience acquise pour obtenir le poste de maire à Eastview.

Enfin, le cinquième candidat, M. **Arthur Guilbault** n'était pas à ses premières tentatives à la vie municipale. Il avait laissé le chemin libre à son concitoyen, le docteur Arthur DesRosiers, lors d'une élection antérieure et il attendait depuis longtemps sa chance de se présenter dans la lutte à la mairie. Il était le seul candidat à demeurer dans les limites de la paroisse Saint-Charles et il était connu par un nombre considérable de citoyens, ayant servi la municipalité dans plusieurs secteurs.

La campagne électorale était bien amorcée et les candidats se contentaient d'annoncer leur programme sans "salir" la réputation des autres. À la préfecture, on retrouvait les candiats F. Arbour, L. Petegorsky et W. Kipp, alors que D. Gingras affrontait M. Linfoot à la sous-préfecture. Les candidatures pour les postes de conseillers étaient abondantes : Quartier n° 1 - Fred Turnbull, R. E. Wilson et Frank Robert; Quartier n° 2 - L. J. Brunette et Robert Nixon; Quartier n° 3 - Léo Dallaire, Joseph Bernard, Francis Penny et J.A. Mayer; Quartier n° 4 - Joseph Lepage, O. L. Woerner et Jacques Ouellette; Quartier n° 5 - Moïse Bazinet, James Donahue et R. Couette; Quartier n° 6 - T. St-Amour, élu par acclamation.

~~~~~

1923

Alors que 1 000 électeurs se prévalaient de leur droit de voter, M. Arthur Guilbault l'emportait sur ses adversaires, avec **365** voix contre **355** pour M. G.H.A. Collins, son plus proche adversaire. M. Joseph Émond sortait bon troisième de cette course avec 132 votes, suivi de M. J.-B. Charette, qui en avait récolté 123. M. Arthur Jolicoeur terminait la liste avec 59 votes.

La course à la préfecture demeurait également serrée entre les candidats. M. Arbour avait reçu 409 votes contre 390 pour M. Petegorsky. Le candidat Kipp, 206; M. Gingras élu sous-préfet, balayait son adversaire M. Linfoot avec 757 votes contre 122. Les résultats dans les quartiers étaient comme suit :

N° 1 - Fred Turnbull, élu

N° 2 - L. J. Brunette, élu

N° 3 - Léo Dallaire, élu

N° 4 - Joseph Lepage, élu

N° 5 - Moïse Bazinet, élu

N° 6 - Théophile Saint-Amour, élu par acclamation.

À la Commission scolaire catholique, nous retrouvons par ordre de quartiers : MM. Napoléon Laporte, Roméo Séguin, Philippe Durocher, Napoléon Proulx, Edouard Dubreuil et A. Aubry. Le quartier n° 6 n'était pas représenté sur cette commission alors que la paroisse Saint-Charles avait son «comité scolaire».

MM. E.T. Coldry, A. Camp, W.S. Kettles, tous élus sans opposition, conseillers scolaires aux écoles publiques.

M. Arthur Guilbault - quatrième maire

Né à Ottawa le 28 décembre 1876, baptisé dans la belle église St-Jean-Baptiste d'Ottawa, fils de Adolphe Guilbault et de Rosalie Dubuc, il fréquenta les écoles d'Ottawa.



Le 30 juillet 1894, il épousait en l'église Sainte-Anne d'Ottawa, M^{lle} Albina Daignault. Arrivé dans Eastview en 1911, il s'établit sur le chemin Marier, dans la partie de la paroisse Saint-Charles, près de la rue Overton (Montfort) . D'ailleurs monsieur Guilbault était l'unique maire à avoir habité le secteur Saint-Charles, alors qu'il était en fonction de maire, jusqu'à l'arrivée de notre maire actuel Guy Cousineau.

Il connaissait très bien sa ville d'adoption alors qu'il avait occupé plusieurs postes pour la municipalité et la Commission scolaire catholique. Il avait fêté son 46^e anniversaire de naissance quelques jours seulement avant son élection. Sa vaste expérience et ses nombreux talents d'organisateur, lui permettront d'apporter de nombreux changements pour le mieux-être de la population, mais certains changements apportés ne plairont pas à tout le monde, et comme nous l'avons déjà mentionné, certaines décisions contribueront à sa défaite lors des prochaines élections.

Arthur, qui portait le même prénom que son prédécesseur à la mairie, sera un grand défenseur de la cause scolaire des citoyens et citoyennes du quartier n^o 6 et cette prise de position en faveur des électeur(trice)s de ce quartier sera une raison majeure pour sa défaite à l'élection du mois de janvier 1924. A l'élection de 1923, il n'avait obtenu que 7% des suffrages en provenance du quartier n^o 6; à l'élection suivante - lors de sa défaite en janvier 1924 - les électeurs du quartier n^o 6, lui accorderont 80% des votes exprimés dans ce quartier. Ses prises de position et ses décisions en faveur des résidants du quartier n^o 6, considérées marginales par les autres secteurs de la ville, lui auront valu le mécontentement de la majorité des membres du conseil et des électeurs des cinq autres quartiers.

Il sera aussi un grand défenseur de la langue française et demeure dans l'histoire de Vanier, un de ceux qui aura permis l'affirmation de la langue française dans les débats municipaux. En d'autres occasions, il n'avait pas eu peur d'exiger que les francophones d'Eastview soient servis dans leur langue.

À sa première assemblée de l'année 1923, le nouveau maire annonce son programme. Il commence son règne en invitant les contribuables d'Eastview à se rallier au nouveau mot d'ordre : "**Harmonie, économie et progrès**". Il demandait à la population de soutenir le nouveau conseil de ville et il ajoutait : "Que le décorum, la courtoisie, le respect de la présidence et les règles de débat gouvernent nos délibérations. Oublions toute animosité personnelle pour nous laisser inspirer seulement par l'intérêt du public." Il suggérait en plus aux membres du conseil de se serrer les coudes et de travailler main dans la main. Le fardeau des taxes pesait lourdement sur les contribuables et il suggérait l'adoption d'une politique de stricte économie dans tous les départements de l'administration civile, afin d'alléger la lourde tâche des contribuables. Il invitait également les fonctionnaires à coopérer dans cette voie. Il promettait aux contribuables de continuer d'engager les gens de chez-nous pour combler les postes vacants, ou les nouveaux postes créés. Il prônait d'attirer des industries à Eastview, tout en améliorant davantage, les services déjà existants dans sa ville.

Le mercredi soir, le 10 janvier 1923, le maire Guilbault inaugurait un nouveau service au conseil de ville : **le bilinguisme à la table du conseil**. Sept membres sur huit étaient francophones; il était donc impératif de parler dans la langue de son choix. Les élus du peuple pouvaient donc dorénavant s'exprimer en français ou en anglais.

Les comités suivants ont été formés lors de cette réunion :

Finances : M. David Gingras, président; MM. Moïse Bazinet et L. J. Brunette, membres.

Travaux publics : M. Félix Arbour, président; MM. Joseph Lepage et L. Dallaire, membres.

Aqueduc : M. Joseph Lepage, président; MM. Fred Turnbull, Théophile Saint-Amour et M. Bazinet, membres.

Feu et Lumières : M. David Gingras, président; MM. Félix Arbour et F. Turnbull, membres.

Conseil de la Santé publique : MM. Alphonse Goneau, Hector Jolicoeur, William Kipp, Arthur Guilbault, maire et le docteur Rufus-H Parent.

Les indigents pouvaient continuer de compter sur les services du docteur Robillard et la ville continuera de payer les honoraires dûs à ce médecin pour les soins apportés aux moins nantis de la municipalité.

Hector Ménard, vérificateur, présenta son rapport au Conseil de ville. Il félicitait M. David Langelier - futur maire - pour le beau travail que ce dernier avait accompli pour la municipalité dans l'exercice de ses fonctions de percepteur des taxes municipales pour l'année 1922. Malheureusement, ce ne sera pas suffisant pour que

monsieur Langelier conserve son poste en 1923. Comme on le verra, M. Roméo Bégin remplacera M. Langelier. C'était encore l'époque du patronage et certains fonctionnaires municipaux perdaient leur emploi avec l'arrivée de nouveaux élus. Le chef des pompiers, engagé en 1918, le chef de police ainsi que le greffier avaient tous échappés aux caprices de certains politiciens et avaient conservé leur poste. Heureusement pour eux ainsi que les fonctionnaires futurs, les postes importants deviendront plus permanents, sans subir de changement imprévisibles.



Le 15 décembre 1922, le curé Barrette de la paroisse Saint-Charles adressait la lettre suivante à l'Association d'Éducation de l'Ontario :

M. le secrétaire :

Si l'on persiste à se désintéresser des quelques centaines d'enfants du quartier six d'Eastview, qui courent les rues parce que les commissions scolaires d'Ottawa et d'Eastview ne veulent pas leur donner des classes; la situation devient intenable, et je crains beaucoup que des troubles sérieux nous surgissent.

Il m'est impossible de maintenir d'avantage cette population dans le calme.

ARTHUR GUILBAULT (1923)

Je puis dire avec toute la sincérité de mon âme A. J. que je n'ai rien épargné pour toujours aider la cause scolaire d'Ontario; je ne le regrette pas. J'ai fait tous les sacrifices possibles pour cette question que j'ai tout à coeur; et par crainte de lui nuire tant soit peu, j'ai employé tous les moyens de faire régler ce conflit sans trop de bruit à l'extérieur. J'ai bien réussi... le résultat est nul!

Maintenant, que dois-je faire?
Aux grands maux les grands remèdes!

Bien à vous,
F.-X. Barrette, ptre, curé.

Clarkstown, Ont.
le 15 décembre 1922.

À la réception de cette lettre, l'AEFO convoqua une réunion à laquelle on y avait invité les représentants des commissions scolaires des écoles séparées d'Eastview et d'Ottawa, ainsi que les délégués des autres associations francophones. Malheureusement, la situation qui remontait à plusieurs années était devenue complexe. La Commission des écoles séparées catholiques d'Ottawa avait toujours accepté que les enfants du secteur Clarkstown, fréquentent leurs écoles, mais depuis quelques années sa situation était devenue difficile en raison de l'accroissement considérable de la genté écolière catholique française à Ottawa. Augmentation d'enfants sans

qu'il y ait eu pour autant de nouvelle construction d'écoles dans le secteur est de la ville. D'ailleurs, la CESCO manquait d'espace partout sur son territoire, avec 1 500 élèves en trop. Elle ne pouvait faire davantage pour loger les 400 écoliers du secteur "Clarkstown" de la municipalité d'Eastview. Le litige qui existait entre les résidents de l'avenue Beechwood et la commission scolaire catholique d'Eastview, située sur le chemin de Montréal persistait. Les premiers ne voulaient pas que la CESCE décide pour eux de l'emplacement futur de leur école et les gens du chemin de Montréal n'étaient pas décidés à dépenser les deniers des payeurs de taxes de la ville d'Eastview, pour les résidents de l'avenue Beechwood. Il fallait donc tenter d'en arriver à un compromis. Le maire Guilbault, rappelons-le était paroissien de Saint-Charles alors qu'il résidait sur le chemin Marier à l'extrémité sud de cette paroisse. Sa personnalité d'homme juste l'obligeait également à trouver une solution à cette "difficulté scolaire du quartier n° 6". Sympathique à la cause des citoyens de cette partie de sa ville, il prendra les grands moyens et dépensera beaucoup de temps et d'énergie dans ses tentatives pour régler cette "difficulté scolaire". Les démarches qu'il prendra en faveur du quartier n° 6 cependant lui causeront des ennuis et seront la cause principale de sa défaite aux élections de 1924. Afin de rendre justice aux payeurs de taxe du quartier n° 6, il enjoindra le trésorier municipal de faire le relevé des taxes municipales des contribuables catholiques de ce quartier et de placer ces montants d'argent à la disposition des citoyens de Saint-Charles. L'opposition à son projet tardera à se manifester alors que plusieurs politiciens semblaient d'accord avec cette décision. La CESC d'Eastview et les membres du conseil municipal semblaient même en faveur de cette solution, mais

la décision du maire Guilbault, qui sera déclaré légale en 1924 par un juge de la cour locale, créera des divisions au niveau du conseil municipal de 1923, dont les membres avaient néanmoins unanimement approuvé - mercredi le 10 janvier 1923 - une résolution du préfet Arbour, appuyée par le conseiller du quartier n° 6 M. Théophile Saint-Amour. Cette résolution accordait aux résidants du quartier n° 6 le droit de gérer leur "école", avec les impôts scolaires payés par eux à la municipalité.

Un comité scolaire existait déjà depuis quelques années à Saint-Charles. M. Isidore Champagne avait été choisi par la population du quartier pour diriger ce comité composé de quelques parents, élus eux aussi par les parents du quartier. Ce comité était en quelque sorte une "commission scolaire" sans pouvoirs réels.

Il semble que les conseillers municipaux avait accepté la proposition de monsieur le préfet Arbour, avec beaucoup de compréhension et de charité, alors que le vote en faveur des citoyens de Saint-Charles fut unanime. La Commission scolaire de l'unique école catholique d'Eastview ne tarda pas à répliquer en faveur de la décision et le commissaire R. Bégin, appuyé par M. N. Proulx suggérait même que la CESCE agisse comme intermédiaire entre les contribuables du quartier n° 6 et la CESC d'Ottawa qui pourrait éventuellement être appelée à administrer les taxes scolaires du secteur Saint-Charles. Une situation inouïe existait depuis la fondation d'Eastview; les contribuables du quartier n° 6 n'avaient pas de représentants qui siégeaient sur le bureau de direction de la CESC d'Eastview fondée en 1887. On avait tout simplement refusé ou négligé d'élire

un représentant dans le quartier n° 6. À qui la faute? Les payeurs de taxes du quartier n° 6 n'étaient pas intéressés à laisser les citoyens des cinq autres quartiers prendre les décisions pour eux dans le domaine scolaire. Et c'est sensiblement ce qui se serait produit alors que les cinq autres quartiers étaient majoritaires; composés en grande partie de gens qui avaient appartenu au village de Janeville, sauf un tout petit nombre dans le quartier n° 5 qui appartenait à la paroisse Saint-Charles. Il n'était pas évident non plus que ces mêmes personnes, qui avaient été citoyens de Janeville désiraient que les citoyens de Saint-Charles intègrent leur commission scolaire. Certaines personnes avaient blâmé le curé Barrette pour cette division, en suggérant que ce dernier avait séparé sa paroisse du reste d'Eastview. Pourtant la situation existait bien avant l'arrivée de cet éminent prêtre à Saint-Charles. La situation qui existait avant 1909, quant à la distance géographique et sociale qui subsistait entre ces deux secteurs n'avait pas changé. Il faudra attendre plusieurs années avant que la conjoncture scolaire soit réglée, et comme nous le verrons plus loin, la mise sur pied d'une commission scolaire rurale - accordée par Toronto - à l'intérieur du quartier n° 6, n'aidera pas à concilier les parties, mais la situation difficile persistera jusqu'à la fin des années soixante alors que les deux commissions scolaires catholiques de Vanier seront annexées à la CESC d'Ottawa. Bien entendu que la gravité des tensions aura perdu beaucoup de son importance avec les années, mais le fait d'avoir deux commissions scolaires catholiques séparées sur un même territoire alimentait quand même des conflits mineurs, sinon tout au moins une certaine amertume.

En dernier recours, le comité scolaire du quartier n° 6, sous la "présidence" du curé Barrette, traduira la Commission scolaire des écoles séparées d'Ottawa devant les tribunaux alléguant qu'une clause scolaire de l'Ontario obligeait la dite commission scolaire, qui d'après l'information donnée à la cour, était la plus proche du secteur Saint-Charles et devait selon cette clause, agir en faveur des enfants ayant atteint l'âge de fréquenter l'école, en leur offrant des salles de classes à l'intérieur de l'école Saint-Charles de la rue Springfield. L'honorable juge qui entendit la cause, décréta que le quartier n° 6 était sous la juridiction de la Commission scolaire catholique d'Eastview et que par conséquent la Commission scolaire catholique d'Ottawa n'avait aucune responsabilité civile envers les quatre cents écoliers et écolières du dit quartier. Cependant, la bataille était loin d'être terminée. La CESCO était disposée à gérer les taxes scolaires du secteur Saint-Charles, mais elle désirait le faire dans la légalité. L'imbroglia continuera jusqu'à l'intervention du premier ministre de l'Ontario, M. H. Ferguson, qui à la suite d'une enquête ordonnée par lui, et suivie par un de ses inspecteurs, accordera aux payeurs de taxes du quartier n° 6, le droit de gérer leur école avec le concours de la CESC d'Ottawa. Un bill privé - en date de 1928 - permettra la construction en 1930 de l'école Samuel-Genest sise sur la rue Ivy (Genest) et un deuxième bill privé, permettra en 1936 la fondation d'une commission scolaire indépendante pour le quartier n° 6. Entre 1928 et 1936, les argents des citoyen(ne)s du quartier n° 6 seront gérés par la CESCO qui verra à la construction de l'école Samuel-Genest.

VANIER AU TEMPS DU MAIRE

Le rapport soumis au premier ministre, par son inspecteur, reconnaissait entre autre la situation qui avait existé avant la fondation du village d'Eastview en 1909 et recommandait l'établissement d'une école à l'intérieur du territoire du quartier n° 6.

Cette condition inusitée de fonder une deuxième commission scolaire séparée catholique à l'intérieur d'une même municipalité fera couler beaucoup d'encre. La bonne volonté des citoyens cependant garantira la paix sociale alors que l'on tentera de s'accommoder de cette situation qui durera jusqu'en 1970, avec l'annexion des deux commissions scolaires - CESC d'Eastview et CESC du quartier n° 6 - à celle d'Ottawa.

~~~~~

Le 12 janvier 1923, la petite ville d'Eastview héritait d'une Chambre de Commerce. Plus de 90 contribuables étaient présents lors de cette deuxième assemblée. Soixante-huit personnes présentes adhéraient comme membre de cette nouvelle association. M. William R. Cummings avait été élu président et le maire Guilbault était choisi premier vice-président. M. Joseph Durocher (père) était nommé deuxième vice-président, G. L. Cheley, secrétaire et D. Philibert, trésorier. Les membres de la nouvelle chambre avaient adopté la même constitution que celle d'Ottawa et les membres se réuniraient tous les premiers lundis du mois. MM. H. R. Washington - ancien greffier de la ville d'Eastview qui avait quitté la municipalité en 1920 pour s'en aller travailler au comté de Carleton - Joseph Émond, J. B. Richard, Philippe Durocher, David Gingras, Nap. Trudel, junior,

Albert Gosselin, E. F. Coldrey, Léon Petegorsky, Isidore Champagne et le docteur Robillard étaient tous nommés conseillers.

~~~~~

L'Association municipale de Saint-Charles, fondée à la fin de l'année précédente, organisait un banquet auquel participaient 120 personnes. Cette association dont le but premier était de protéger les droits des citoyens et citoyennes de Saint-Charles verra à garder l'oeil ouvert face aux décisions prises par les membres du conseil municipal et choisira des personnes capables de bien représenter les électeurs et électrices du quartier n° 6. M. Émile Martel présidait le banquet; le maire Guilbault, et le préfet Félix Arbour, qui assistaient au banquet, prirent la parole afin d'encourager les membres. MM. Joseph Duguay, Hector Foisy et "John" Couillard ont également porté la parole lors de ces agapes. Malheureusement aucune dame ne participait à cette rencontre mais elles seront invitées aux prochaines assemblées.

~~~~~



À son assemblée mensuelle - lundi le 21 janvier 1923 - les membres du Conseil municipal, choisissait M. **Roméo Bégin** au poste de percepteur de taxes, au salaire annuel de 1 200 \$. Il succédait à M. David Langelier. En plus, M. Bégin appuiera le greffier municipal dans ses fonctions. Plus de quinze personnes dont : MM. David Langelier, J. E. Séguin, F. R. McLaughlin, E. J. Hellard, Adélard Savard, M. Roy, M. Hurtubise, George Faulkner, Omer Turgeon et



Robert Therrien avaient présenté une demande d'emploi pour ce poste. M. Roméo Bégin commençait ainsi une longue carrière à la municipalité, qui le conduira plus tard à la politique provinciale. A cette même occasion, M. E. Hellard était nommé évaluateur pour la municipalité.

~~~~~

Le docteur Robillard, engagé par la municipalité pour soigner les pauvres, demandait une hausse de ses honoraires. Il recevait 20 \$ et il en demandait 50 \$ par mois. Le conseil municipal étudiera cette question et rendra sa réponse quelques mois plus tard.

~~~~~

Un comité spécial de la construction, présidé par le maire Guilbault voyait jour à Eastview. Ce nouveau comité verrait à étudier les différents projets de construction, à l'intérieur de la municipalité. Toute nouvelle construction apportait un certain prestige à la ville et attirait sans doute la fondation de nouvelles usines. Le préfet Arbour, les échevins Dallaire et Lepage en étaient membres. Ce comité verrait en plus à suggérer une réglementation pour la construction, dans les limites de la ville.

~~~~~

Le maire Guilbault, le sous-préfet Gingras et le trésorier J. C. Wolfe étaient délégués par le conseil municipal pour négocier - avec la banque de la Nouvelle Écosse - une entente concernant la ligne de crédit qui sera accordée à la municipalité, pour les dépenses de l'année courante.

~~~~~

M. Hector Foisy, membre de l'Association municipale de la paroisse Saint-Charles, félicitait le maire Guilbault pour son heureuse initiative de permettre que les délibérations aux assemblés du conseil soient faites dans les deux langues - français ou anglais - aux choix de l'intervenant. "Beau geste de la part de cet homme convaincu de l'importance de permettre aux deux cultures de s'épanouir harmonieusement". L'association présentait en même temps une requête demandant aux membres du conseil de ville d'engager des fonctionnaires qui connaissaient et qui pouvaient s'exprimer dans les

deux langues.

~~~~~

Le 6 février 1923, la Chambre de Commerce, encouragée par les conseils émis par M. Askwith d'Ottawa et le juge Mulligan de la cour du comté, recommandait au conseil municipal d'installer un système d'avertisseurs qui permettrait aux citoyens de communiquer plus rapidement avec leur poste de pompiers, en cas d'incendie. La ville d'Ottawa possédait déjà un système de communication qui permettait au grand public d'alerter le service des incendies en cas de feu. Plusieurs lecteurs et lectrices se souviendront de ces petites boîtes rouges et blanches - sous forme de petites maisons - installées sur certains poteaux de la municipalité d'Ottawa. Les endroits d'emplacement de ces petites boîtes étaient connus de la population et il s'agissait de briser une petite fenêtre, avant d'actionner un bras. Un signal était ainsi transmis au poste central des pompiers. Le message était ensuite relié à la caserne la plus rapprochée d'où provenait le signal. La personne qui donnait le signal demeurait à proximité en attendant l'arrivée des camions et dirigeait ensuite les pompiers vers le lieu de l'incendie.

Dorénavant, les citoyens d'Eastview pouvaient se servir de téléphones spéciaux installés sur l'artère principale de la municipalité, le chemin de Montréal, ainsi que près de certains commerces entre autre sur le chemin de Marier aux abords de la rue Genest.

Ces téléphones, installés par les employés des travaux publics, et placés dans des boîtes fabriquées en bois attachées à des pôteaux de la compagnie de «l'Ottawa Hydro», servaient comme nous l'avons dit, pour alerter les pompiers. Cette importante amélioration, achevée au mois de mars 1923, permettait de communiquer directement avec la caserne des pompiers d'Eastview située sur la troisième avenue (rue Cyr). Les foyers d'Eastview étaient loin d'être tous munis d'un appareil de téléphone en 1923 et cette nouvelle façon de communiquer avec les pompiers devenait nécessaire pour mieux protéger les commerces et certaines habitations de la petite ville.

Le récit anecdotique suivant avait été publié dans le journal "Le Droit" du 25 juillet 1923. Le maire Guilbault voulait s'assurer que le système fonctionnait. Il se rendit sur le chemin de Montréal en face du couvent des religieuses de la Sagesse et actionna le système en soulevant le téléphone et en donnant ainsi l'alerte. Il attendit l'arrivée des pompiers, et les complimenta pour leur rapidité à se rendre sur les lieux. Il s'aperçut cependant que l'échelle manquait. Il exigea qu'on retourne à la caserne chercher l'échelle et de revenir à l'endroit désigné. Devant la satisfaction du maire, les pompiers retournèrent à la caserne, fiers d'avoir bien répondu à cet appel.

L'engagement d'un nouveau pompier permanent était devenu nécessaire. Choisi parmi 11 autres candidats, M. **James Magee** avait obtenu le plus grand nombre de points à l'examen préparé par le maire Guilbault lui-même. Bien entendu, une connaissance suffisante du français faisait partie des critères d'«engagement». C'est également à cette époque que la municipalité assura ses pompiers

VANIER AU TEMPS DU MAIRE

contre les accidents au travail. De cette façon la famille du pompier blessé ou tué serait mieux protégée, et la municipalité ne serait plus obligée de payer l'indemnité. Voilà quelques petites mesures qui permettaient l'amélioration du service de la protection contre les incendies à Eastview; mesures qui plaisaient au citoyens et citoyennes d'Eastview.

~~~~~

Les dépenses autorisées pour le mois de janvier 1923 et approuvées par les membres du Conseil, s'élevaient à **615,35 \$**.

~~~~~

La nécessité d'offrir de plus vastes locaux pour loger les fonctionnaires municipaux se faisait de plus en plus pressant. En 1923, le conseil municipal étudia sérieusement la possibilité de construire un édifice qui pourrait loger plus de personnes. Un comité, dont la formation incluait le maire, le préfet Arbour et les conseillers Lepage et Brunette fit l'étude d'un tel projet, évalué à **3 000 \$**. Quatre soumissions parviendront au bureau du greffier : P. Aubry, rue Saint-André, Ottawa 6 675 \$; Eugène Robert, 6 375 \$; Napoléon Boyer, contremaître pour la municipalité - soumission de 4 195 \$, au nom de la municipalité et J. Couillard, 6 400 \$. Malheureusement, le projet n'aura pas de suite. Un fait important à ajouter, qui n'a rien à voir avec ce nouveau projet cependant, mais qui vient démontrer les lacunes du temps! L'édifice qui servait d'Hôtel-de-ville depuis 1913 n'était pas assuré contre le feu et ne l'avait jamais été depuis le début.

Imaginez les pertes en argent si le feu avait réussi à détruire cet édifice. Heureusement les pompiers habitaient dans une partie de cet immeuble, mais quand même!

~~~~~

Les bouchers et les épiciers d'Eastview demandaient aux membres du conseil de passer une loi municipale qui régirait les heures de fermeture de leurs établissements. Le 8 février, le conseil municipal donne des instructions au greffier municipal de préparer des règlements concernant les heures de fermeture pour les épiceries, les boucheries et les salons de barbiers. Les heures de fermeture établies pour les épiciers et les bouchers seront de 18 h sur semaine et 19 h le samedi. Les barbiers de leur côté fermeront à 11 h 30 la semaine et à 22 h le samedi, ainsi que la veille des jours de congés spéciaux. Les autres commerces connaîtront une réglementation un peu plus tard. M. Salomon Gratton, commerçant du chemin de Montréal, entre les rues Lallemand et Bradley, demande et obtient l'autorisation de demeurer ouvert jusqu'à 19 h. Plusieurs écoliers et écolières se rendront chez monsieur Gratton acheter leurs livres scolaires.

~~~~~

Le 17 février 1923, la municipalité perdait l'un de ses pionniers. M. **Edouard Cantin**, père de Léo Cantin - futur préfet d'Eastview dans les années cinquante - décédait à l'âge de 63 ans. Né près de Toronto du mariage de Edouard et de Philomène Jovette, il est arrivé dans la région vers 1867. Dès 1876, son nom apparaît dans le botin local

VANIER AU TEMPS DU MAIRE

indiquant son lieu de résidence sur le chemin de Montréal. Menuisier de métier, il se spécialisait surtout dans la construction de bateaux. Il pratiquera le métier de «tailleur de pierres» avant d'entrer au ministère des Postes à Ottawa. Le 30 juillet 1877, il épousait en l'église Notre-Dame-de-Lourdes de Cyrville, Mélina Cyr et vint s'installer sur le chemin de Montréal. Lors de son décès, il laissait son épouse; deux fils : Eugène et Léo; deux filles : Irène (Edgar Fontaine) et Alice (J.-A. Fontaine), ainsi qu'une soeur : madame Edouard Marier de Montréal.

~~~~~

*1923*  
Au mois d'avril les employés engagés par la municipalité recevaient 45 sous/heure alors qu'un homme avec deux chevaux recevait 70 sous/heure. La journée de travail était de huit heures, six jours par semaine.  $45 \times 8 = 400 \times 6 = 24,00 \text{ \$ / S}$

~~~~~

Les élections annuelles de la FFCF section Saint-Charles - Fédération des femmes canadiennes-françaises - donnèrent les résultats suivants: M^{mes} Clément Labrecque, présidente; Isidore Champagne, vice-présidente; François-Xavier Couillard, trésorière; Eugène Leduc, Félix Loyer, N. Montpetit et M^{lle} A. Ouellette, toutes conseillères.

~~~~~



TIGRES D'EASTVIEW  
GAGNANTS DE LA COUPE BOURNE À EASTVIEW  
LIGUE DE HOCKEY JUNIOR 1922-1923

Rangée du haut: O. Cousineau; George Bourne; O. Baulne; L. Duck; R. Bussière; E. Spénard et  
A. Cousineau.

Rangée du bas: J. Wale, président; E. Bussière; E. Perkins, capitaine; H. Crouch; H.W. Crouch, V/P.

ARTHUR GUILBAULT (1923)



Les citoyens de la paroisse Saint-Charles fêtaient le maire Guilbault, lors d'une rencontre spéciale qui s'était tenue à la salle paroissiale, samedi le 23 juin 1923. Plus de 300 personnes, dont le curé Barrette, MM. Félix Arbour, préfet; David Gingras, sous-préfet; Moïse Bazinet, T. Saint-Amour, Dallaire et Turnbull, conseillers; Isidore Champagne, président du comité scolaire de la paroisse; Hector Foisy, président de la SSVP, section St-Charles. La soirée présidée par M. Alphonse Larocque, démontrait le grand attachement qui liait les citoyens de Saint-Charles au maire de la municipalité. C'était en même temps une occasion de remercier M. Guilbault pour ses prises de position en faveur des enfants et des adultes de la paroisse, concernant la «difficulté scolaire du quartier n° 6». Il avait dépensé beaucoup de temps et d'énergie pour tenter de trouver une solution équitable dans le domaine scolaire de ses ouailles.

~~~~~

Le lundi 25 juin, M. Aurélien Bélanger, résident de la rue Catherine (Barrette) coin St-Charles, était élu député à la législature ontarienne pour le comté de Russell. Ce grand défenseur de la langue française luttera toute sa vie pour la cause des «Canadiens-français». C'est à la suite d'un discours qui dura cinq heures, livré par lui à la chambre ontarienne, que le gouvernement de l'Ontario institua une commission d'enquête «Scott-Merchant», qui recommandera l'abolition du règlement XVII.

~~~~~

La livraison du courrier à domicile dans les limites de la ville d'Eastview, remonte au 28 décembre 1923 alors que cinq (5) facteurs parcouraient nos rues dans le but de livrer les lettres adressées aux citoyen(ne)s d'Eastview. Ce nouveau service était le résultat des nombreuses interventions du maire Guilbault auprès du ministère des Postes canadiennes. Avec ce nouveau service il fallait s'assurer que toutes les maisons soient munies d'un numéro. La duplication de certains noms de rues qui existait et à Ottawa et à Eastview causait certaines difficultés aux postiers et aux facteurs, mais ces derniers devront malheureusement attendre plusieurs années pour ces changements de noms qui ne viendront qu'à la fin de 1947, début 1948. Le système «code postal» n'existait pas à cette époque et les employés des postes devaient démontrer beaucoup de patience et d'astuce pour faire parvenir certaines lettres à destination, mais la bonne volonté a toujours bien réussi à ceux et celles qui la pratiquent. Des boîtes pour cueillir les lettres et les paquets étaient également installées sur le territoire de la municipalité afin de donner un meilleur service aux citoyen(ne)s d'Eastview. La population totalisait **5 600** âmes en 1923 et les membres du conseil de ville étaient convaincus qu'ils pourraient obtenir un bureau de poste pour la municipalité. Malheureusement, ils devront attendre encore plusieurs années avant d'obtenir une succursale des Postes canadiennes et devront se contenter de petits bureaux privés, installés à l'intérieur de petits commerces sur son territoire.



Le contremaître municipal George Woods, employé depuis quelques années à ce poste, était démis de ses fonctions par le conseil municipal et remplacé par monsieur Napoléon Boyer. Le maire Guilbault accusait le contremaître Woods de ne pas avoir accompli fidèlement son travail. Les membres du conseil étaient divisés sur cette question et c'est le vote prépondérant du maire Guilbault qui l'emporta. Les relations entre le maire et le contremaître n'avaient jamais été bonnes. En même temps on nomme M. Charles Robert pour appuyer le travail de M. Boyer.

~~~~~

Une maladresse de la part du premier magistrat Guilbault lui causera certaines difficultés. Des commentaires négatifs à l'endroit des membres du conseil municipal précédent lui avaient valu des ripostes de MM. Desrosiers et Petegorsky. Le maire Guilbault s'est finalement retracté, attestant «que personnellement il ne pouvait porter d'accusations contre les membres de ce conseil (1922)».

~~~~~

Le 26 juin, un nouveau service d'autobus - aux quinze minutes - était établi entre Eastview et Ottawa. Ces autobus qui circulaient entre les rues Wellington et Elgin à Ottawa et le chemin de Montréal à Eastview empruntaient la rue Rideau. Les usagers obtenaient quinze billets pour un dollar; 6 sous et demi par voyage. Malheureusement, les citoyens d'Eastview devaient déboursier un autre cinq sous pour correspondre avec un tramway d'Ottawa; c'était l'époque du «double

tarif». Plusieurs citoyen(ne)s d'Eastview souhaitaient l'annexion avec Ottawa, ce qui amènerait les tramways à Eastview et qui réglerait la question du «double tarif». Ceux et celles de l'avenue Beechwood continuaient de se rendre à la rue Crighton pour prendre le tramway qui les conduisait à Ottawa. Dans quelques années la OER établira une ligne de tramway dont les chars longeront l'avenue Beechwood pour remonter l'avenue des érables (Maple Lane) et redescendre la rue Springfield. Entre temps ils jouiront d'un tramway spécial qui longeait l'avenue Beechwood jusqu'à l'entrée du cimetière protestant et dont on renversait le trajet du char, par un mécanisme manuel, qui permettait de tourner le tramway en sens inverse. Tout au long de leurs nombreuses discussions avec la OER, les édiles municipaux d'Eastview ne réussirent pas à obtenir de concession pour Eastview. Par contre, la OER protestait contre cette incursion dans Ottawa par les autobus de la compagnie «Irwin's Blue Ribbon Bus Line» qui desservaient la population d'Eastview, et la bataille qui sera longue aboutira finalement en faveur d'Eastview, mais aux dépens des pauvres usagers qui devront se contenter du «double tarif» pour encore plusieurs années.

~~~~~

Léopold Champagne de la paroisse Saint-Charles, avait accepté d'organiser les jeux en vue du pique-nique annuel pour les membres de la chorale de cette paroisse. Cet événement se déroulera sur le terrain des Pères du Saint-Esprit à Ironside, Québec. M. Champagne était le fils de notre grand citoyen Isidore et père d'une belle famille

établie sur la rue Des Cèdres (Laval) - depuis plus de trente ans.

~~~~~

Les filles de la paroisse Notre-Dame-de-Lourdes de Cyrville fêtaient les vingt-cinq années sacerdotales de leur curé, le R.P. Jean-Baptiste Dupuis. Né en France, dans les Hautes Pyrénées en 1872, il fut ordonné prêtre dans la Cathédrale d'Ottawa par Sa Grandeur M<sup>gr</sup> Duhamel le 31 juillet 1898. Quelques mois plus tard il était désigné pour les missions de Bedford et Chabot Lake dans le diocèse de Kingston, sous la responsabilité de M<sup>gr</sup> H. Gauthier. Rappelé en France, il était envoyé dans la pénible mission du Libéria, en Afrique. Deux de ses compagnons y ont succombé par suite de la fièvre et des privations imposées par la rigueur de ce pays. Il retourne en France agonisant. Durant de longues semaines, il demeura entre la vie et la mort. Revenu enfin à la santé, mais non à sa force d'autrefois, il est renvoyé au Canada où il remplit les fonctions de curé à Notre-Dame-de-Lourdes d'Eastview de 1904 à 1906. Entre 1907 et 1911 il retourne à ses missions de Kingston. À cette époque, il est nommé curé à Cyrville. Il y demeure de 1911 à 1914. Il est rappelé en France et y fait du service militaire comme infirmier militaire. A son retour au Canada, il reprend sa charge de curé à Cyrville de 1915 à 1918. C'est alors que ses supérieurs le désignent de nouveau à la cure d'Eastview. Enfin, au mois d'avril 1922, il retourne à sa chère paroisse de Cyrville, en ce coin de terre canadienne, témoin de sa formation religieuse et sacerdotale. Les fidèles du chemin de Montréal n'ont pas raté l'occasion de fêter à leur tour celui qui avait été à deux reprises leur curé. Une fête intime

avait donc été organisée l'après-midi du dimanche le 5 août, à l'église Notre-Dame-de-Lourdes du chemin de Montréal.

~~~~~

Les commerçants d'Eastview se plaignaient que trop de citoyens de leur petite ville, faisaient leurs emplettes dans les magasins d'Ottawa, au détriment des marchands d'Eastview.

~~~~~

On aurait voulu apporter des changements à certains noms de rues i.e. **Émard**, pour la rue McKay (côté Eastview); **Dollard**, pour la rue Catherine; **Jeanne-d'Arc**, pour la rue Ivy; **Myrand**, pour la rue King; **Genest**, pour la rue Maple; **Belcourt**, pour la rue Brant, etc. Ces changements n'auront pas lieu, alors que le maire Guilbault ne sera plus là l'année suivante pour poursuivre ce projet. Il faudra attendre une quinzaine d'années avant d'en arriver à franciser certains noms de rues.

~~~~~

Le bureau des commissaires d'Ottawa décide qu'à l'avenir, la banlieue devra payer pour les services que les pompiers d'Ottawa lui rendraient à l'occasion d'un incendie. Le tarif établi est le suivant : 100 \$ la première heure et 25 \$ pour chaque heure subséquente.

~~~~~

Madame Henri Lavergne était à la tête d'un groupe d'une centaine de dames qui visitaient l'Hôtel de ville afin d'assister aux délibérations du conseil municipal. Elle adressa la parole dans les deux langues en remerciant les sympathiques membres du conseil de les avoir si généreusement reçues à leur assemblée annuelle. C'était mercredi le 21 novembre 1923 et cette visite marquait un point important dans l'évolution de la petite ville alors que les dames en étaient à leur première visite. Les dames avaient aussi saisi l'occasion pour demander au conseil de bien vouloir approuver une dépense de 11 000 \$ rattachée à certains travaux qui donneraient du travail aux pères de familles. Les membres du conseil ne pouvaient pas cependant répondre affirmativement à cette demande et les dames retournaient chez elles un peu déçues, mais heureuses d'avoir assisté pour la première fois à une réunion du conseil.

~~~~~

En 1922, la municipalité avait enregistré **183** naissances et **116** décès, dont **27** enfants. Au cours de cette même année, on ne constata qu'un seul décès dû à une maladie contagieuse; dans le cas présent, la diphtérie. Tous ces détails étaient inclus dans le rapport du docteur R.-H. Parent, hygiéniste municipal. En plus, on avait enregistré 12 cas de scarlatine, 21 cas de diphtérie, 15 cas de rougeole et 9 de la petite vérole.

~~~~~

M. Jean-Baptiste Charette, qui deviendra en 1936, le huitième maire de Vanier était élu président de l'Association municipale d'Eastview. Les autres membres qui composaient le comité directeur étaient les suivants : MM. **Forget**, premier vice-président; **Mitchell**, deuxième vice-président; I.-A. **Auger**, secrétaire-trésorier; William **Cyr**, Georges **St-Jean** et D. **Claude**, conseillers. En fondant cette association, les francophones voulaient protester contre la fondation - il y avait à peine quelques jours auparavant - de la "General Municipal Association" dont sept des huit officiers qui siégeaient sur le bureau de direction, étaient unilingues anglophones. À quel titre cette association prétendait-elle représenter les contribuables d'Eastview quand elle ignorait à ce point la majorité francophone?, avait retorqué les francophones qui s'étaient sentis trahis par ce geste. L'Association municipale d'Eastview qui sera la plus prospère avec une plus grande représentation voulait la prospérité de la municipalité, sans pour autant vouloir s'occuper de politique.

~ ~ ~ ~ ~

C'est sous la présidence de ce même monsieur Charette qu'une assemblée qui réunissait 400 électeurs, choisit M. Arthur Guilbault comme candidat à la mairie pour l'année 1924. Le candidat Guilbault n'aura qu'un seul adversaire, le docteur Arthur Desrosiers qui était de retour en politique. Lors de cette manifestation, qui semblait être «pactée» de partisans du candidat Guilbault, tous les participants se sont levés d'un même coup pour signaler leur préférence à monsieur Guilbault. Ils venaient des quatre coins de la municipalité et représentaient les six quartiers. Bonne augure pour monsieur



Guilbault.

~~~~~

À la dernière assemblée de l'année 1923, les membres du conseil de ville prenaient connaissance du rapport du percepteur de taxes, monsieur Roméo Bégin, qui déclarait avoir perçu 50 217 \$ en taxes municipales. De son côté, le chef de police, monsieur Richard Manion, rapportait qu'il avait perçu un montant de 1 539 \$ en taxes diverses, alors que son confrère, monsieur Adélarde Lanoue, chef du service des incendies présentait les statistiques suivantes : 46 appels reçus par les pompiers en 1923, et un total de 12 incendies combattus par les sapeurs dont les dommages s'élevaient à 7 177 \$.

~~~~~



1924

Lundi le 7 janvier 1924, l'électorat se prononça en faveur du docteur Arthur Desrosiers par une majorité de 167 voix.

Résultats par quartier

|       | <u>Desrosiers</u> | <u>Guilbault</u> |
|-------|-------------------|------------------|
| 1-    | 184               | 37               |
| 2-    | 251               | 49               |
| 3-    | 170               | 45               |
| 4-    | 87                | 125              |
| 5-    | 222               | 164              |
| 6-    | 51                | 378              |
| Total | <b>965</b>        | <b>798</b>       |

Quels facteurs ont joué en faveur du docteur Desrosiers? Était-ce l'implication trop généreuse de monsieur Guilbault en faveur du quartier n° 6? Était-ce le vote des femmes - qui votaient pour la première fois? Était-ce simplement le choix de la population en général qui jugeait le docteur Desrosiers, le meilleur des deux candidats? Il est difficile de conclure à l'une ou l'autre des conclusions possibles. L'ex-maire Guilbault se contentera de déclarer ce qui suit : "J'accepte le verdict, mais j'ai été grandement heureux de constater que les Canadiens-français m'ont fortement appuyé. Je

connais mes adversaires et je sais comment ils ont remporté la victoire. Je reste cependant serviteur de la municipalité. Comme citoyen, je continuerai de me dévouer pour la municipalité comme je l'ai fait en qualité de maire. "Il pouvait sincèrement être fier d'avoir bien servi sa municipalité et il reviendra sur les rangs en 1925, contre le maire sortant Desrosiers.

À la préfecture, M. Leon Petegorsky - avec 968 votes - battait M. Félix Arbour qui avait reçu 795 votes. M. David Gingras - avec 1009 votes - conservait la sous-préfecture; son adversaire M. J. Lepage ayant obtenu 714 votes. M. Gingras obtenait ainsi la plus forte majorité de tous les postes à cette élection.

Les résultats pour les conseillers étaient comme suit :

### QUARTIERS

- 1 M. Frank Tumbull - élu par acclamation.
- 2 M. H. Nixon élu par 151 votes contre 148 pour son adversaire, M. L.J. Brunette.
- 3 M. J. Bernard élu par 117 votes et avait ainsi défait M. R.-M. Wilson, son adversaire.
- 4 M. A. Dostaler élu avec 116 votes contre 93 pour son adversaire M. Alfred Mainville.

## ARTHUR DESROSIERS (1924)

---

- 5 M. David Langelier élu par 219 votes contre ses deux adversaires et Alex Poirier qui avait obtenu 18 votes.
- 6 M. Ludger Portelance élu avec 238 votes contre 179 pour son adversaire M. Louis Huot, candidat défait.

Aux postes de commissaires pour la Commission scolaire catholique, les candidats suivants furent élus.

### QUARTIERS

- 1 A. Mayer - acclamation -
- 2 Léo Desjardins - acclamation -
- 3 Philippe Durocher - acclamation -
- 4 A. Beauvais - 103 votes - contre 86 pour M. George Woods.
- 5 A. Thériault - acclamation -

À l'école public, MM. **E. Scarfe**, avec 240 votes; **F.W. Wilkins** avec 232 votes et **Eli Hellard** avec 195 votes étaient tous élus commissaires.

Le docteur Desrosiers remercia la population pour cette belle marque de confiance que l'on venait de lui accorder. Élu à la mairie par une majorité si forte", disait-il, "je sens que la population m'a fait entière confiance et m'a cru. Une nouvelle ère commence à Eastview. En l'année 1924, la ville aura une administration sage et prudente. Je m'emploierai à répondre avant tout aux intérêts de la ville et mon mot sera : «le progrès à Eastview»".

Cette élection sera la dernière tenue le premier lundi de l'année. À l'avenir le jour d'élection se tiendra le premier lundi du mois de décembre, afin de permettre aux électeurs et aux électrices d'aller voter dans des meilleures conditions climatiques et aux nouveaux élus de mieux se préparer à leur nouvelle charge. La municipalité d'Eastview suivait ainsi la ville d'Ottawa qui avait décrété un changement de jour pour les élections. Il faudra attendre à la fin des années trente pour des élections à tous les deux ans et beaucoup plus tard on organisera les élections au mois de novembre.

~~~~~

À sa première réunion - mardi le 15 janvier 1924 - les membres du conseil de ville destituaient monsieur Nap. Boyer de son poste de contremaître, pour le remplacer par l'ancien contremaître, monsieur George Woods. Le maire Desrosiers donnera les mêmes raisons pour cette destitution qu'avait données son prédécesseur, monsieur Arthur Guilbault; «travail insatisfaisant». La partisanerie s'était installée depuis quelques années et créait de sérieux problèmes dans le domaine de l'embauche. La sécurité d'emploi était inexistante.

ARTHUR DESROSIERS (1924)



Plusieurs citoyens croyaient que le temps était révolu et que les employés habituellement affectés par cette partisanerie devaient être engagés de façon permanente afin d'éviter les changements sporadiques presque annuellement. Ces changements nuisaient aux bons fonctionnements de la municipalité, et créaient une grave incertitude auprès de certains employés qui méritaient un meilleur sort. Malheureusement ce ne sera pas pour l'année 1924.

Tous les membres élus du conseil, anciens et nouveaux, sauf monsieur Dostaler, votèrent en faveur de la destitution du contremaître Boyer. Le seul dissident avait suggéré aux membres du conseil de ville qu'ils n'étaient pas en bonne position pour évaluer le travail du contremaître Boyer, alors que ce dernier n'avait pas encore eu suffisamment l'occasion de faire ses preuves auprès de ses nouveaux patrons, étant donné que l'année venait à peine de commencer. Cette intervention n'eut malheureusement pas les résultats escomptés par monsieur Dostaler. Les membres du conseil de ville destituaient monsieur Boyer sur le champ sans même lui accorder un mois d'avis tel que suggéré par le conseiller Dostaler. M. David Gingras avait certainement obtenu l'approbation de plusieurs conseillers lorsqu'il fit la remarque que monsieur Boyer avait dépensé beaucoup trop d'argent pour les travaux occasionnés durant l'année 1923 et je cite : "avec monsieur Boyer, les dépenses ont considérablement augmenté en 1923", avait déclaré monsieur Gingras.

~~~~~

Le programme élaboré par le maire Desrosiers pour l'année 1924, consistait en trois points majeurs : **"L'économie, le tramway et l'annexion."**

Les membres du conseil municipal devaient trouver un moyen pour réduire les dépenses et ainsi réduire le taux de la taxe. Depuis plusieurs années, les citoyens d'Eastview - exception faite des citoyens de l'avenue Beechwood et des environs - ne possédaient pas un service de transport en commun adéquat. Depuis plusieurs années également ils espéraient obtenir les «tramways» à Eastview, mais des raisons d'économie, autant du côté de la compagnie "Ottawa Electric Railway", qui administrait ce service de transport en commun que de celui de la municipalité d'Eastview qui ne pouvait se permettre de dépenser des argents - le montant évalué à plus de 70 000 \$ - pour mettre en fonction ce système de "p'tits chars électriques" chez eux. Si l'annexion avec Ottawa se concrétisait cependant la OER était bien disposée à installer des rails sur le nouveau pont Cummings et sur le chemin de Montréal. Le désir d'annexion avec Ottawa - on l'a déjà dit - existait dans le coeur et dans l'esprit de plusieurs citoyen(ne)s d'Eastview. Les coûts d'installation du système d'égoûts pesaient lourdement sur les citoyens de la petite ville et la question de la survie d'Eastview accablait lourdement les payeurs de taxe. De plus, pas de progrès possible sans réussir à attirer des compagnies qui viendraient s'installer à l'intérieur des limites d'Eastview. Il fallait donc sérieusement considérer l'annexion avec Ottawa, mais comme on le sait, Eastview survivra encore plusieurs années.

~~~~~

VANIER AU TEMPS DU MAIRE

Le conseil de ville approuva la formation des sous-comités tel que présenté par le premier magistrat.

Travaux et lumières : - MM. Leon Petekorsky, président; A. Nixon, A. Dostaler, Joseph Bernard, F. Turnbull, membres.

Feu et Lumières : - MM. Fred Turnbull, président; David Gingras et Joseph Bernard.

Finances : - MM. David Gingras, président; D. Langelier et L. Portelance.

Cour de revision : - MM. David Langelier, président; L. Portelance, A. Dostaler, J. Bernard et A. Nixon.

Bureau de santé : - Docteur Rufus-H. Parent, hygiéniste; W. Kipp, J.-B. Richard et Isidore Champagne.

La bonne entente régnait entre les membres du conseil de ville et chacun mettait sa confiance dans la personne du maire et acceptait de travailler à la réussite de son programme - **Économie, tramways, et annexion.**

~~~~~

Le maire Desrosiers était conscient de la "difficulté scolaire du quartier n° 6", et il s'était engagé à continuer de chercher une solution à ce problème qui affectait les jeunes familles de la paroisse Saint-Charles. Au mois de février 1924, les parents de la paroisse Saint-

Charles n'avaient pas encore reçu la part des taxes scolaires qui devait leur être versée. Le "comité scolaire" de la paroisse devait faire l'achat de pupitres pour ses élèves qui fréquentaient obligatoirement la salle Saint-Charles, devenue depuis quelques années "École Saint-Charles de Clarkstown". Une collecte entreprise à l'échelle des foyers du secteur avait rapporté la somme de 120 \$, mais les bancs d'école avaient coûté 1 048 \$. De plus, les six instituteurs et institutrices responsables de l'enseignement des 400 élèves de la paroisse, n'avaient reçu aucun salaire depuis quatre mois. Les associations et les oeuvres de la paroisse organisèrent des parties de cartes (euchres), des bazars, etc., afin de ramasser les argents nécessaires pour défrayer les dépenses encourues. Deux jugements de la cour du juge Smith auront des répercussions positives pour les parents et les enfants de Saint-Charles. Dans le premier jugement, l'honorable juge tranchera en faveur de l'ex-maire Guilbault, qui avait ordonné au greffier de la municipalité de remettre aux citoyens de Saint-Charles, les montants d'argent perçus en taxes scolaires, afin que ces derniers puissent administrer leur propre taxe scolaire en faveur des leurs. Le deuxième jugement, accordait à la Commission scolaire des Écoles séparés d'Ottawa, la responsabilité de gérer les taxes scolaires du quartier n° 6. En même temps la cour annulait la responsabilité de la Commission scolaire catholique d'Eastview envers les citoyens de Saint-Charles. Décision étrange? En effet, on rendait responsable la CESC d'Ottawa envers un groupe de citoyens de la ville voisine. Plus tard les politiciens voteront en faveur d'un Bill privé qui fera de ce jugement une loi. Bien entendu que la CESC d'Ottawa, qui avait accepté cette décision, devait gérer uniquement les sommes d'argent payées par les

contribuables du quartier six. Le jugement n'engageait nullement les citoyens d'Ottawa à déboursier des sommes pour le quartier six d'Eastview. Le trésorier de la municipalité d'Eastview remettait à la CESC d'Ottawa le total des taxes scolaires payées par les contribuables du quartier six. Je répète qu'en 1936, un autre Bill privé, présenté à Toronto viendra créer la "**Commission scolaire des écoles séparées catholiques du quartier six**", lui accordant tous les pouvoirs garantis par la loi. Deux commissions scolaires catholiques dans une même municipalité? Du jamais vu! Cependant, cette situation continuera de créer des difficultés pour les citoyens de la municipalité, alors que l'écart entre les deux secteurs continuera d'exister pour plusieurs années.

~~~~~

Lundi le 4 février 1924, une partie de gouret (hockey) mettant en vedettes les hommes mariés contre les célibataires, se déroula sur la patinoire de l'école Saint-Charles, rue Springfield. Au grand chagrin des hommes mariés, les célibataires remportèrent la joute au compte de 2 à 1, mais tous eurent beaucoup de plaisir. L'alignement pour les hommes-mariés était le suivant : Fatty Dagenais, Petit-pain Press, Rasoir Savary, Chopper Jolicoeur, D.C. Loyer, Dirty R. Jolicoeur, Spark Plug Champagne et Happy Pageau. Aubry le pourri, Rebecca Barrette, La vieille Teddy, Tisime Dubois, Cider Champagne, Silver Brault, Empoisonneur Barrette et Sharkey Lemay représentaient l'équipe des célibataires. Swifty Martel avait bien voulu arbitrer ce match qui s'était terminé par un magnifique réveillon, préparé par le chef Pépin. René Jolicoeur, directeur du chant de l'Association Athlétique de la paroisse et ses chantres présentèrent plus d'une "bonne chansonnette" du bon vieux temps et Georges Press

accompagnait le groupe avec sa ruine-babines.

*aussi guimbarde
Harmonica - bombard
Cora de anismes*

Tous ces sobriquets qui précédaient les noms des joueurs ajoutaient du piquant à la partie et étaient une composante d'une vague récente, qui créait une ambiance pouffante à cette joute de hockey.

~~~~~

À la fin du mois de février, la banque Hochelaga se fusionnait à la banque Nationale; 30 000 actionnaires votaient en faveur de cette fusion. Les deux banques d'Hochelaga situées sur le territoire d'Eastview - chemin de Montréal, coin Ogilvie (Émond) et celle de l'avenue Beechwood - changeront leur désignation pour devenir "Banque Canadienne-Nationale". Celle du chemin de Montréal déménagera trois fois, alors que la succursale de l'avenue Beechwood est toujours située sur cette avenue célèbre à quelques portes de son ancienne adresse. Aujourd'hui ces deux banques sont connues sous le nom d'affaires de "Banque Nationale".

~~~~~

Lundi le 17 mars, 85 jeunes enfants - garçons et filles - faisaient leur première communion à l'église Notre-Dame-de-Lourdes. Le nouvel ordonné, le père **Diomède Thériault**, s.m.m., fils unique de M. et Mme Azarie Thériault (née Emélia Paquette), animé d'une grande ferveur, communia chaque enfant. Le Révérend Père avait reçu le sacrement de l'Ordre le samedi précédent - 15 mars 1924 - des mains de l'évêque de Haileybury, M^{gr}. Louis Rhéaume et avait célébré sa première messe en l'église du chemin de Montréal; le dimanche 16 mars. sa tante, madame Médard Paquette de Montréal, lui avait remis son calice sacerdotal. M. Azarie Thériault était président de la

Commission scolaire catholique d'Eastview. Quelques mois plus tard, le nouveau prêtre quittera sa ville natale pour les missions.

Azarie Thériault avait été un employé fidèle de l'Imprimerie nationale et était arrivé à Eastview vers 1917 en élisant domicile au 150 de la rue Overton (Montfort). Quelques années plus tard, il achètera un terrain sis sur le chemin de Montréal près de la rue Church et y construira sa maison. En plus de son fils religieux la famille comptait cinq filles, dont deux étaient religieuses des Soeurs de la Providence à Montréal : Gabrielle et Gertrude. Germaine deviendra infirmière, Eva institutrice et était en 1924 titulaire d'une salle de classe à l'école «Saint-Charles de Clarkstown» et Marie la benjamine, deviendra fonctionnaire pour le gouvernement central. M^{me} Thériault, décéda le 29 mars 1950 alors que son époux, Azarie décéda un mois et demi plus tard le 14 mai 1950 - à l'occasion d'une visite au cimetière Notre-Dame sur la tombe de son épouse. Le grand chagrin causé par la perte de son épouse bien-aimée avait-il précipité sa mort? Les membres de la famille croient à cette possibilité. Madame Thériault était la soeur de madame David Langelier, dont l'époux deviendra maire en 1931 et 1932.

~~~~~

Voulant rendre témoignage aux familles nombreuses, le journal "Le Droit" inscrivait en première page, le nom d'une famille parmi ses nombreux abonnés tout en ajoutant quelques détails sur les membres de la famille choisie. Deux familles d'Eastview recevront ce témoignage parmi les centaines d'autres. La famille de M. et M<sup>me</sup> Napoléon Laporte (née Alice Cusson) du 3 de la rue Maple, dont 7 des 14 enfants nés de ce mariage, fréquentaient l'école Montfort et la famille de M. et M<sup>me</sup> Antoine Hurtubise (née Hélène Parisien) du 1

de la rue Gladu, dont 10 de leurs 14 enfants étaient mariés. Plusieurs descendants de ces deux belles familles demeurent toujours dans la région.

~~~~~

Samedi le 19 avril, à dix heures du matin, à l'angle des rues Overton (Montfort) et Paris (Ste-Anne), se déroulait une vente à l'enchère de l'ensemble des «lots» appartenant à feu l'avocat W. R. Bradley. Les héritiers se départaient ainsi de ces terrains qui avaient été la propriété de cette famille pendant plusieurs années. Cette vente avait fait des heureux parmi les acheteurs. Plusieurs coquettes petites maisons viendront enjoliver ce secteur à la suite de cette vente à l'enchère.

~~~~~

Le maire d'Ottawa Harry Watters, qui avait été forcé de prendre un congé de ses responsabilités de premier magistrat pour raison de santé, décédait le samedi 10 mai, à l'âge de 71 ans. Il devenait ainsi le deuxième maire d'Ottawa à mourir en devoir. M<sup>e</sup> Napoléon Champagne, membre élu du bureau des commissaires d'Ottawa remplacera le maire décédé, pour le reste de son terme.

~~~~~

M^{lles} Jeanne Amyot et Alberte Laporte, élèves de l'école Montfort, ainsi que M^{lle} Jeannine Châtillon de l'école Saint-Charles de Clarkstown, étaient parmi les dix élèves de la région qui avaient remporté la médaille d'or offerte par la Fédération des Femmes canadiennes-françaises, pour leur belle réussite lors (sic) des dictées

françaises et anglaises, concours organisé par la FFCF.

C'était au mois de juin 1924.

~~~~~

À la fin du même mois, le maire Desrosiers suspendait le greffier J.C.S. Wolfe, à la suite d'erreurs trouvées dans l'agencement des livres de la municipalité. Un montant de plus de mille dollars manquait sur papier et le maire Desrosiers remercia le greffier de ses services en attendant la tenue d'une enquête. Mercredi le 26 juin, M. Roméo Bégin était choisi pour remplacer M. Wolfe au poste de greffier. Deux autres candidats avaient soumis leur candidature : MM. Lauvrey et Napoléon Mathé, mais l'excellent travail accompli par M. Bégin aux postes de trésorier et de percepteur de taxes était reconnu et apprécié par ses patrons. Ce choix, sans être unanime chez les élus du peuple, l'était néanmoins parmi la population. M. Bégin jouera un rôle très important dans l'évolution de la petite municipalité et ses nombreuses qualités «d'homme d'affaires» et sa grande popularité le conduiront à la législature ontarienne où il y laissera sa marque. D'ailleurs, un de ses fils, Roland, continuera dans les traces de son père et sera élu échevin à plusieurs reprises dans Eastview et dans Vanier.

~~~~~

En raison de la controverse créée entre la municipalité d'Eastview et la compagnie de tramways d'Ottawa OER, la ville sera, pendant quelque temps desservie par deux services d'autobus : la «Eastview

Transit Bus Line» et la «OER d'Ottawa». Cette dernière se croyait nantie des pouvoirs de fournir à la municipalité d'Eastview, un service de transport en commun. Il n'existait aucune entente signée et les deux parties n'avaient pas réussi à s'entendre pour l'installation du tramway. Toutefois, l'OER prenait les devants et organisait une ligne sur le territoire d'Eastview - entre le pont Cummings et le cimetière Notre-Dame. Devant cette incursion inacceptable sur le territoire d'Eastview, le maire Desrosiers et les membres du conseil de ville prendront les moyens afin de faire cesser cette incartade. Ils iront devant les tribunaux. La municipalité aura gain de cause devant le magistrat W. R. Cummings. La OER ira en appel, mais le juge Wright de la cour suprême de l'Ontario, accordera lui aussi la faveur à Eastview. Toutefois, la OER ira en appel, s'appuyant sur le fait que la province pouvait émettre un permis à une compagnie venant de l'extérieur d'une municipalité afin de desservir une ville voisine. Pour un certain temps donc - jusqu'en 1929 - les citoyens de la petite municipalité verront deux compagnies d'autobus circuler sur le chemin de Montréal. Le maire Desrosiers, appuyé par les membres du conseil de ville invitera les citoyens à bouder le service d'autobus de la OER, tout en encourageant ses citoyens à prendre les autobus de la «Eastview Transit Bus Line». Cette attitude la part du maire et des autres membres du conseil, importunait tellement les dirigeants de la OER que ces derniers firent parvenir une lettre au conseil municipal d'Eastview, traitant le maire de «faiseur de trouble».

Finalement, les dirigeants de la OER comprendront la futilité de leur entêtement et suspendront le service d'autobus dans Eastview, mais seulement après avoir perdu beaucoup d'argent. La «Eastview Transit

Bus Line», qui transportera des milliers de voyageurs d'Eastview jusqu'au Château Laurier à Ottawa, desservira également les secteurs "Overbrook", "Manor Park" et "Rockliffe Airport".

~~~~~

M. E.-J. Hellard, évaluateur municipal depuis les trois dernières années, était de nouveau nommé à ce poste pour l'année. Deux autres candidats avaient posé leur candidature : MM. Antoine Hurtubise et Ludger Roy, mais le compétiteur Hellard l'emporta en raison de ses années d'expérience et du bon travail accompli. Malheureusement, M. Hellard, unilingue anglophone, aura de la difficulté à servir les nombreux francophones - 80% de la population - de la municipalité. D'un autre côté, les membres du conseil approuvèrent le choix des avocats Séguin, St-Jacques et Charlebois pour représenter la municipalité dans les différentes causes légales devant les tribunaux, etc...

~~~~~

Mercredi le 9 juillet 1924, M. et M^{me} François-Xavier Larcoque - née Marie-Louise Delvina Roy - de la rue Catherine (Barrette) à Saint-Charles, fêtaient, dans l'intimité de leur famille, leur cinquantième anniversaire de mariage. Ils s'étaient mariés en l'église Saint-Anne d'Ottawa le 15 juin 1874. Madame Larocque était née en 1859 à Saint-Lambert, Québec, et était arrivée à Ottawa avec ses parents, alors qu'elle n'avait que dix ans. M. Larocque était né à Ottawa le 25 juillet 1854, sur la rue Saint-André, à une époque où la majorité des rues étaient encore des chemins de campagne. Neuf fils, une fille, vingt-cinq petits-enfants et cinq arrière-petits-enfants étaient issus de ce mariage dont Alphonse - qui épousera Alma Vaive - qui

deviendra conseiller municipal d'Eastview en 1928. M. François-Xavier Larocque, militaire depuis l'âge de 17 ans, avait servi dans l'artillerie en 1870 et avait été assigné pendant quatre années au poste de sentinelle à l'entrée de Rideau Hall, résidence du gouverneur général du Canada. De cet emploi, il passa au service de la compagnie des "p'tits chars à chevaux" qui sillonnaient certaines rues de la ville d'Ottawa. Le premier juillet 1891, il fit partie de la première équipe des "wattmen" pour la compagnie Ottawa Electric Railway, qui était devenue responsable du service de transport en commun pour la ville d'Ottawa. Il a donc servi sur les "p'tits chars électriques", que plusieurs de nos lecteurs et lectrices se souviendront. En 1924, âgé de 70 ans, M. Larocque travaillait toujours pour l'OER comme messenger. L'heureux couple demeurait au 76 rue Catherine (Barrette) de l'autre côté de l'église Saint-Charles, depuis plusieurs années, alors que cette belle famille s'était établie dans le petit village de Clarkstown vers 1890 et avait été en 1908, une des familles fondatrices de la paroisse Saint-Charles. M. Larocque est décédé le 30 mai 1939 à l'âge de 85 ans, alors que son épouse quittait notre monde quelques années plus tard, soit le 14 février 1941.

~~~~~

M. Léo Dallaire, nommé temporairement percepteur de la taxe, était remplacé par M. Joseph Brunet, engagé au salaire de 420 \$ par année. Ce nouveau percepteur de la taxe remplaçait M. Roméo Bégin, promu greffier au mois de juin dernier.

~~~~~

Un nouveau règlement spécial, voté par le conseil municipal limitait

VANIER AU TEMPS DU MAIRE

le droit de vote aux citoyen(ne)s qui habitaient Eastview depuis un certain temps. Lors de la dernière élection, certains nouveaux arrivés - depuis à peine quelques semaines - avaient voté. Plusieurs politiciens voyaient d'un mauvais oeil cette pratique et adoptèrent ce nouveau règlement afin d'éliminer ces "abus".

~ ~ ~ ~ ~

M. Hector Ménard, homme bien connu du milieu des affaires et des associations francophones, était nommé par le conseil, au poste de vérificateur municipal.

~ ~ ~ ~ ~

Félix Arbour de l'avenue Beechwood, fidèle employé de la compagnie de téléphone Bell depuis 40 années était l'heureux récipiendaire d'une «magnifique chaise» que les dirigeants de la compagnie lui présentaient à l'occasion d'une fête organisée. M. Arbour qui avait l'honneur d'être le plus ancien employé de la compagnie de téléphone prenait fièrement sa retraite après tant d'années de travail, et annonçait en même temps sa retraite de la politique. En 1885, alors qu'il entrait au service de la compagnie,



il existait peu d'appareils téléphoniques en service dans la région. "Cinq cents appareils, quatre employés de ligne, trois inspecteurs, dix téléphonistes et un gérant local", formaient l'équipe régionale à cette époque. On peut donc dire que M. Arbour a été un des pionniers du téléphone dans notre région. Il n'avait pas chômé non plus pendant ces quarante années, ne s'étant absenté de son travail qu'à une seule occasion, lors d'une intervention chirurgicale. La fête qui s'était déroulée à Ottawa dans les bureaux de la compagnie Bell, s'était terminée sur l'avenue Beechwood, résidence de M. Arbour.

~~~~~

Oscar Bussière, lanceur pour une équipe locale de balle molle, offrait un duel passionnant aux nombreux spectateurs qui assistaient à une joute de balle, qui mettait aux prises Oscar et un adversaire de classe, W. Cole, lui aussi au monticule pour l'équipe adverse. Bussière et Cole étaient tous les deux reconnus pour leurs balles rapides et évoluaient dans la ligue indépendante de l'Outaouais. Oscar lançait pour l'équipe "La Salle Rialto", qui remporta le titre de meilleure équipe à l'été de 1924.

Oscar et Pat - deux fils de Oscar père - suivront dans les traces de leur père et deviendront à leur tour des lanceurs talentueux, tandis qu'il évolueront à leur tour pour des équipes locales. M. Oscar Bussière deviendra un employé fidèle de la municipalité d'Eastview. Il avait épousé Mélina Eva Gravelle, le 20 septembre 1920, à Notre-Dame-de-Lourdes d'Eastview. Pat est décédé en 1997, et Oscar, fils

évoluera dans le service municipal de la Sureté et y jouera un rôle très important.

~~~~~

La fièvre électorale commença plus tôt cette année - 1924 - alors que la journée des élections avait été devancée au premier lundi du mois de décembre, qui tombait le 1 décembre. En effet, à l'avenir, les élections municipales se tiendront le premier lundi du mois de décembre; changement qui avait été motivé pour quelques raisons très valables. Dès le mois de septembre, les candidats éventuels faisaient connaître leurs intentions et leur programme électoral. De vingt-neuf candidats au début, onze se retireront de la lutte avant la journée des nominations et trois échevins étaient élus par acclamation. Avec le retrait de monsieur Jean-Baptiste Charette de la course à la mairie, les deux Arthur - Desrosiers et Guilbault - se faisaient la lutte. M. Guilbault - qui s'est vraisemblablement décidé à la dernière minute de conserver sa candidature - communiquera son message à la population francophone, en utilisant les colonnes du journal "Le Droit". Il rédigera plusieurs lettres adressées aux électeur(trice)s et demandera leur appui dans cette élection. Nous reproduisons ici une de ces lettres datée le jeudi 27 novembre, et qui paraissait en page dix du dit journal: **AUX ÉLECTEURS D'EASTVIEW**

«Je vous ai déclaré que je vous demande votre appui au poste de maire pour me permettre de financer le travail commencé en 1923 pour

procurer à Eastview les tramways électriques. Quant à mes qualifications pour cet important honneur, je vous invite à consulter mes actes au Conseil durant la même année.

Savez-vous que nous avons une grosse somme d'arrérage en taxes, dont une bonne partie n'a pas été payée depuis longtemps? Pourquoi? Parce que quelques-uns de nos concitoyens n'ont pas de quoi payer.

Si ces taxes étaient payées, notre taux de taxes serait réduit. Parce qu'elles ne sont pas payées, les autres doivent verser un plus haut taux de taxes pour compenser cette perte.

Nous devons trouver quelques moyens prospères. Nous avons de beaux terrains pour les résidences ou les industries. Un prolongement de la ligne de tramways électriques fera connaître nos avantages. La population viendra. Les industries viendront. Eastview sera enfin sur la carte. Avec un service de tramways électriques nous aurons tout ce qu'une ville doit offrir aux étrangers pour les attirer chez elle.

Mes amis, voici une étape à franchir pour arriver à la prospérité. Les chances de nous améliorer se

multiplieront bientôt à nos portes. L'offre de la Compagnie des tramways de construire un prolongement de lignes à Eastview est la plus grande chance que notre ville ait jamais eue. Je vous en avertis, ne la laissez pas s'échapper. Votez au moins pour le prolongement de la ligne des tramways sur le plébiscite. Il ne nous en coûtera rien d'apprendre quelque chose à ce sujet. Si vous votez pour le tramway notre Conseil pourra obtenir un contrat avec la Compagnie, mais avant qu'il devienne loi vous aurez à voter sur un règlement lui donnant force de loi.

Mes amis, je puis voir dans l'avenir une ville d'Eastview remplie de maisons heureuses et de gens prospères. Vous avez son sort entre vos mains. Votez pour les tramways sur le plébiscite, votez pour ceux qui l'approuvent, et comme maire votez pour

Arthur GUILBAULT»

Le maire Arthur Desrosiers répliquait à ces lettres, en posant une série de questions, à l'ex-maire Guilbault.

Les deux candidats à la mairie semblaient favoriser l'annexion avec la ville d'Ottawa et les raisons évoquées étaient identiques. Arthur

Desrosiers remporta la lutte. Il se disait très satisfait de la majorité qu'il avait obtenue, même si cette majorité avait diminué comparativement à la dernière élection. "Dans une élection normale, j'aurais obtenu 500 votes de majorité," avait-il déclaré à l'issue du vote. Le maire n'avait cependant pas élaboré sur le terme élection normal.

Leon Petegorsky remportait la course à la préfecture devançant MM. Langelier et Arbour. Malheureusement pour les francophones, la course à trois avait été néfaste pour M. Langelier qui avait la faveur des votes francophones, mais la candidature de M. Arbour lui avait arrachée les votes du quartier n^o 6, dont les citoyens votaient pour un des leurs, bien connu et bien estimé par ses amis de Saint-Charles. Une course à deux, entre MM. Langelier et Petegorsky aurait sans doute été à la faveur de M. Langelier. Plusieurs électeur auraient craint cette lutte entre deux francophones et un anglophone.

Les résultats dans les quartiers étaient comme suit :

Quartier n^o 1 - M. R. Wilson (104) élu; M. Fred Turbull (88) défait
M. Frank Robert (18) défait et M. C.Goulden
(14) défait lui aussi.

Quartiers n^o 2, 3 et 4 - Les candidats avait été élus par acclamation.

Quartier n^o 5 - M. Léon Lapointe (222) élu et M. J. Donaghue (151)
défait.

Quartier n° 6 - M. J.-A. Corbeil (226) élue L. Portelance (175) défait.

Les élections pour la Commission scolaire catholique s'étaient tenues dans deux quartiers seulement alors que dans les quartiers n° 2, 4 et 5, les candidats avaient été portés au pouvoir, sans opposition. Dans le quartier n° 1, M. N. Laporte (29) élu et M. L. Blais (23) défait, tandis que dans le quartier n° 3, M. George Woods (81) était élu et M. J. Amyot (43) était défait. On sait que le quartier n° 6 n'avait pas de représentant sur cette commission scolaire alors que les citoyen(ne)s de Saint-Charles avaient un "comité scolaire" qui s'occupait de la question scolaire de ce quartier.

MM. Robert Donaldson (255), W.-S. Kelles (216) et Duncan McPhail (185) étaient élus au poste de commissaire pour la Commission scolaire de l'école publique.

Une question posée aux électeur(trice)s, leur demandant de se prononcer en faveur du tramway ou de l'autobus comme moyen de transport pour la municipalité, donna les résultats suivants:

En faveur du tramway : **934**

En faveur de l'autobus : **687**

La majorité des votes (247) en faveur du tramway provenait en grande partie du quartier n° 6. Les résidents de ce quartier, qui demeuraient majoritairement près de l'avenue Beechwood, profitaient déjà du service de tramways qui passaient au coin de l'avenue Beechwood et de la rue Crighton. De plus, la OER se

préparait à installer des rails sur l'avenue Beechwood, pour desservir la population du nouveau secteur Lindenlea et celui des rues Springfield, jusqu'à la rue Butternut (Acacia). Ce nouveau parcours desservait également les citoyens d'Eastview, qui demeuraient dans le secteur de l'avenue Beechwood.

Certains citoyen(ne)s craignaient que la diminution des élus francophones au Conseil municipal affaiblirait les droits des Canadiens-français. Quatre élus étaient unilingues anglais tandis que les cinq autres élus étaient bilingues. Plusieurs déploraient spécialement la défaite de M. David Langelier, qui - nous l'avons déjà dit - aurait remporté la victoire si la lutte avait été à deux. Un journaliste du seul journal francophone d'Ottawa, «Le Droit», qui avait suivi les élections, terminait son reportage comme suit:

QUI GAGNE?

"On peut se demander à la suite de cette élection, qui a gagné (?) Pour le maire, il est incontestable que M. le Dr Desrosiers garde la confiance de ses électeurs. Toutefois, il faut admettre que M. Guilbault a gagné beaucoup de popularité et que si le quartier six lui fut resté fidèle, - à 100% - il aurait battu le maire.

Pour les postes de préfet et de sous-préfet, c'est autre chose. Pour le préfet : **999** - les votes

accumulés par les candidats Arbour et Langelier - ont voté contre M. Petegorsky et 656 ont voté pour lui, c'est-à-dire qu'il est incontestablement l'élu de la minorité.

Pour le poste de sous-préfet : **1072** - le total des votes des candidats Lepage et Mainville - ont voté contre M. Woerner et à peine 594 ont voté pour lui. C'est encore ici la minorité qui a gagné.

Quelle conclusion devons-nous tirer de tout cela? "Le Droit" avait prévu samedi que le vieux jeu allait encore l'emporter et avait mis les électeurs d'Eastview en garde. On a passé outre cet avertissement et des candidats en minorité ont été élus. Petegorsky est battu par 343 voix, M. Woerner par 478, mais il sont quand même élus parce que le vieux jeu a réussi contre nous.

Si le conseil de cette année est constitué de quatre membres de langue anglaise et cinq de langue française, si les délibérations s'y feront uniquement en anglais, si les nôtres y seront traités en vaincus, nous devons nous en prendre qu'à nous mêmes. La leçon sera-t-elle assez claire pour que l'an prochain la chose ne se répète pas? Il faut l'espérer. Pourtant, nous avons dit samedi «voter contre Langelier, c'est

voter pour Petegorsky, et voter contre Mainville, c'est voter pour Woerner». On s'est divisé et nos candidats ont perdu."

Ces paroles ne tomberont pas dans des oreilles de sourds et serviront d'avertissement à ceux qui ne respecteront pas la majorité francophone d'Eastview. Le départ de M. David Gingras sera grandement regretté, ainsi que la défaite de M. Langelier qui avait défendu si ardemment la langue française.

~~~~~

Les «enfants de Marie» de la paroisse Saint-Charles nommaient les membres du nouveau conseil, qui dirigerait la destinée de cette oeuvre paroissiale vouée à la pratique des bonnes vertus et au Coeur Immaculée de Marie, Mère de Jésus-Christ. M<sup>lles</sup> **Éveline Ouellette**, présidente; **Valéda Claude**, première vice-présidente; **Berthe Roy**, deuxième vice-présidente; **Cécile Gauthier**, secrétaire; **Jeanne D'Aoust**, trésorière; **Diane D'Aoust**, organiste; **Yvonne Vanasse**, **Irène Allain**, **Reina Paquette**, **Sidonée Cabourg**, **Aline Champagne**, toutes conseillères; **Albertine Claude** et **Juliette Guévremont**, sacristines; **Alice Press**, lectrice; **Annette Hudon** et **Juliette Roy**, infirmières.

~~~~~

A la suite d'une sérieuse période d'examen, organisée au mois de décembre 1924, les élèves suivants méritaient les premiers rangs

dans leur niveau respectif.

École Montfort - Première classe : Marie-Reine Dubois, Cécile Dostaler, Laurette Amyot, Marie Thériault et Régina Rochon.
Deuxième classe : Violetta Trébert, Marie-Reine Barrette, Charlotte Munroe, Blandina Coucke et Lucile Durocher. **Troisième classe :** Cécile Laporte, Thérèse Blais, Rita Houle, Lucienne Laporte et Jeanne Proulx. **Quatrième classe :** Jeanne Dostaler, Dona Hamel, Reina Thibault, Colombe Cléroux et Régina Desvarenes.
Cinquième classe : Aline Blais, Gilberte Bérubé, Yvette Gervais, Dora Larocque et Jeannette Barrette. **Sixième classe :** Fernande Boucher, Jacqueline Émond, Thérèse Grandmaître, Alice Hurtubise et Alma Bazinet. **Septième classe :** Ida Proulx, Rolande Charrette, Alice Choquette, Juliette Champagne et Germaine Deltour.

École Saint-Charles de Clarkstown - Première classe : Lucienne Saumur, Simone Vaive, Méa Lamarche, Florence Bertrand et Cécile St-Amour. **Deuxième classe :** Irène Diguier, Rhéa Rioux, Marguerite Mantha, Ida Hudon et Dora Hébert. **Troisième classe :** Gilberte Hudon, Florence Labrecque, Simonne Cyr, Lucille Séguin et Valentine St-Onge. **Quatrième classe :** Ida Tisdelle, Lucienne Brault, Lucienne Éthier, Aline Verdon et Noëlla Verdon. **Cinquième classe :** Yvette Gravelle, Jeannette Hudon et Alice Champagne. **Sixième classe :** Jeanne Monette, Yollande Pagé et Patricia Potvin.
Cours préparatoire A : Rhéa Champagne, Marie Létourneau, Lucile Vézina, Berthe Bériault, Gilberte Boucher et Yvette Séguin.
Cours préparatoire B : Marie Loyer, Charlotte St-Denis, Jeannette

Mantha et Marianne Vanasse.

Cours préparatoire A garçons : Alexandre Crytes, Lorenzo Joannisse, Wilfrid Bériault, Arthur Godin et Edouard Bélair. **Cours préparatoire B garçons** : Marcel Bériault, Roland Dumoulin, Rodrigue Hénault, Alcide Crêtes et Roger Loyer. **Cours préparatoire C garçons** : Lucien Blondin, Napoléon Prévost, Paul-Émile Potvin, Ovila Loyer et Rolland Cousineau.

~~~~~



**FAMILLE THÉRIAULT - 1924**

Première rangée: Azarie Thériault, père; Marie et sa mère Émilie. Deuxième rangée: Éva, Gabielle; Dionède, Gertrude et Germaine. (Courtoisie: Famille Thériault)

1925

La première réunion du nouveau conseil municipal eut lieu le mercredi 5 janvier 1925 A cette "réunion de routine", les édiles faisaient part - aux citoyens - de la formation des différents sous-comités pour la nouvelle année :

**Finances :** MM. O. I. Woerner, A.-A. Dostaler et J.-L. Lapointe.

**Feu et Lumières :** MM. Joseph Bernard, H. Nixon et A.-A. Dostaler.

**Travaux publics :** MM. Leon Petegorsky, R.-E. Wilson et H. Nixon.

MM. Joseph Bernard et J.-A. Corbeil étaient nommés à la cour de revision.

~~~~~

Le rapport financier du dernier mois de l'année précédente en a surpris plusieurs alors qu'un montant de 18 251,35 \$ figurait dans la colonne des dépenses. De ce montant cependant, un déboursé de 16 299,57 \$ avait été payé au comté, part souscrite par la municipalité à la caisse du comté. Les autres dépenses incluaient le salaire du maire pour 1924, cinq cents dollars et quatre-cent quatre-

vingt-dix dollars payés à la Commission des écoles séparées d'Ottawa, pour l'entretien de l'«école Saint-Charles de Clarkstown».

~~~~~

La question épineuse du tramway surgit encore une fois au conseil municipal. Les partisans du tramway voulaient qu'une ligne soit construite sur le chemin de Montréal, pour desservir la population qui demeurait près de l'artère principale. Du côté de l'avenue Beechwood, les responsables de la compagnie s'apprêtaient à ouvrir une ligne qui desservirait les nouveaux habitants du nouveau secteur «Lindenlea» et ceux des alentours de l'avenue Beechwood. Les anciens se rappelleront que le tramway qui circulait sur cette artère tordue passait par la «ruelle des érables» située à la limite est de l'avenue Beechwood et atteignait ainsi la rue du même nom, située entre le village Rockliffe et le secteur Lindenlea. D'après certains «vieux» paroissiens, la suggestion de faire circuler les tramways par la «ruelle des érables» venait du curé Barrette, alors que les dirigeants de la OER voulaient eux, se servir de la rue Butternut (Acacia) pour le passage de leurs véhicules électriques. Cette décision finale a permis à plusieurs citoyen(ne)s de profiter d'un service prolongé, alors que des arrêts étaient installés au coin de la rue Vernon (Marquette) et près de l'entrée du bois. Les tramways revenaient ensuite par la rue Springfield pour atteindre le pont Saint-Patrice et retourner en haute ville. Les tramways du circuit n<sup>o</sup> 1, «Lindenlea» circuleront sur les rues d'Ottawa, jusqu'en mai 1959, alors que ces «p'tits chars électriques» seront remplacés par des autobus. Des milliers de citoyen(ne)s de l'avenue Beechwood -



jeunes et moins jeunes - ont voyagé dans ces véhicules qui traversaient l'artère Beechwood. On pouvait se rendre de «Clarkstown» à Britannia - une vingtaine de kilomètres plus loin - pour la modique somme de 10 sous (enfants 5 sous). Plusieurs citoyens d'Eastview sont devenus de fidèles employés de la OER aux postes de conducteurs de ces tramways et y ont consacré leur vie, mais les tramways ne viendront pas sur le chemin de Montréal, comme plusieurs le souhaitaient. Un plébiscite en date du 8 août 1925 viendra en sorte sceller le sort du tramway pour ce secteur, alors que le camp du «non» - contre le projet d'une route de tramways dans Eastview - l'emportera sur le camp du «oui» en faveur d'une telle route dans Eastview par 72 votes. Toutefois, les citoyen(ne)s du quartier n° 6 avaient voté en faveur du tramway dans Eastview par 70 votes; dont 93 votants avaient dit oui et 20 seulement avait dit non.

~~~~~

Le thème «annexion» continuera de vibrer dans le coeur de plusieurs citoyen(ne)s et sera sur toutes les lèvres. Au mois d'août, le maire Desrosiers demandera au conseil municipal d'Ottawa de prendre les moyens nécessaires pour réaliser l'annexion de sa ville à celle d'Ottawa. De son côté, le maire de la ville voisine, proposera aux membres de son bureau des commissaires «de prendre les mesures nécessaires pour accélérer la demande de la municipalité d'Eastview». Un comité d'étude sera mis sur pied afin de préciser les modalités qui mèneraient à cette annexion.

Le R.P. **Alexandre Gaspard**, s.m.m., arrivait à la paroisse du chemin de Montréal pour remplacer le R.P. Charles Towner, parti pour les missions d'Haïti. Le père Gaspard fit ses études au scolasticat Saint-Jean d'Eastview et fut ordonné prêtre dans la cathédrale d'Ottawa le 2 juin 1917 et nommé en août 1918, professeur au juniorat de Papineauville.

~~~~~

Les citoyen(ne)s du chemin de Montréal étaient heureux d'apprendre la nomination de l'un des leurs à la position de «Maître de Poste». En effet, M. **Salomon Gratton**, du 211 chemin de Montréal venait remplacer M<sup>me</sup> J. Donohue à cette position. Ce nouveau bureau de poste pour la section «centre» de la ville d'Eastview deviendra le rendez-vous de centaines de contemporains de monsieur Gratton qui offrait en même temps toute une lignée de marchandises étalée dans son magasin. Plusieurs milliers d'écoliers - dont l'auteur de ces pages - visiteront le magasin de M. Gratton afin de se procurer les livres exigés par les enseignant(e)s des écoles d'Eastview. Le fils de M. Gratton - **Jean-Jacques** - qui deviendra un politicien coriace, suivra dans les traces de son père dans l'administration de ce commerce.

~~~~~

"L'Association du bien-être des bébés d'Eastview tenait sa réunion mensuelle au n° 8 de la Deuxième avenue (Savard). Madame H.W. Crouch, présidente, était entourée des membres suivants : M^{lle}

Jackson de la VON; M^{mes} George Duck, E.E. Charleson, H.R. Washington, G.J. Cheeley et M^{lles} Annie Elmitt et Latimer, gardes-malades pour le district. Les membres du comité exprimèrent leur regret d'apprendre la démission du médecin Edouard Gaulin qui oeuvrait auprès des patients de la clinique depuis plus d'une année.

Le docteur Noël Sauvé d'Eastview remplaçait le médecin démissionnaire et comme son prédécesseur, sera au service des nouveaux bébés, à la clinique hebdomadaire du mercredi après-midi, alors qu'il prodiguait au nouveaux poupons les soins nécessaires, sous le regard attentif des mamans. En plus d'offrir cette clinique, les dames de l'association confectionnaient des pièces vestimentaires pour les bébés qui en avaient le plus besoin. Une activité importante était organisée à l'occasion de Noël, afin de venir en aide aux familles nécessiteuses. Les infirmières visitaient aussi certains foyers dans le but d'éduquer les mamans, dans les soins à apporter au nouveau né. Au mois d'octobre 1925, les infirmières avaient accompli 40 visites, organisées 4 cliniques, et avaient procédé à 71 examens de bébés. Une clinique permanente, située dans une annexe de l'Hôtel-de-ville du chemin de Montréal, et sous les auspices du club Richelieu d'Eastview, verra jour au début des années cinquante, alors que le nombre des naissances était au plus haut niveau de toute l'histoire d'Eastview.

~~~~~

**Donat Grandmaître** deviendra à l'élection du mois de décembre 1932, 7<sup>e</sup> maire d'Eastview alors que **Gérard** - son fils aîné - sera élu

maire à l'élection du mois de novembre 1964. Maire de 1965 à 1969, Gérard se retirera de la politique pour quelques années, mais sera réélu pour le terme 1973-1974. Si M. Donat Grandmaître a dirigé la municipalité dans les temps les plus difficiles qu'a eu à surmonter Eastview (Vanier) - en raison de la tutelle provinciale de 1935 à 1947 - le jeune maire Gérard sera plus chanceux que son père et dirigera la ville dans de meilleures conditions. Le neveu de M. Donat Grandmaître - Bernard - deviendra lui aussi maire de Vanier durant les années soixante-dix et quatre-vingt. La famille Grandmaître marquera profondément la vie politique à Vanier.

~~~~~

Une centaine d'électeurs membres de l'Association municipale des quartiers 4, 5 et 6 ont assisté à une assemblée organisée par l'association, en vue des élections du mois de décembre. Cette assemblée du jeudi le 19 novembre 1925, qui s'est tenue dans les locaux de la salle St-Charles, était présidée par M. **Alphonse Larocque**, futur échevin, représentant le quartier n° 6. Sur l'estrade principale on reconnaissait : MM. **Aurélien Bélanger**, député provincial pour le comté de Russell, **T. Marcil**, candidat à l'échevinage pour le quartier Rideau, aux élections municipales d'Ottawa; **David Langelier**, candidat à la sous-préfecture d'Eastview; **O. Woerner, Corbeil, Collins, Mainville, Richard** ainsi que le maire **Desrosiers**. Ce dernier, qui n'avait pas obtenu la majorité des votes du quartier n° 6 aux élections du mois de décembre 1924, «a fait un discours sur la réduction des taxes et sur les améliorations faites dans le quartier n° 6». «J'ai réussi à réduire

les taxes au taux de 22 mills. C'est peu me direz-vous mais c'est déjà assez si l'on considère les dépenses que nous avons dû faire. Nous avons dû payer 6 000 \$ dollars pour avoir le droit de déverser nos égouts dans ceux de la ville (d'Ottawa) et malgré tout, nous avons réussi à réduire les taxes et l'année prochaine, nous nous proposons de les remettre au taux de 1922 : 18 du mill.»

M. Desrosiers résuma ensuite tout le travail qu'il s'était donné pour obtenir quelque chose des autres gouvernements, entre autre le pavage du chemin de Montréal, du pont Cummings jusqu'à la rue Bradley. Aux citoyens qui n'avaient pas voté pour lui aux dernières élections et particulièrement ceux et celles du quartier n° 6, qui ne lui avait pas «donné un gros vote», il dit; «Je crois que j'ai réglé la question à la satisfaction générale. Je suis représentant de toute la ville et j'ai toujours traité tout le monde également et c'est ce que je me propose de faire encore si vous m'écrivez.». Prenant la parole, M. **Bélanger** insista de son côté sur la qualité des hommes à élire. «Qualité de sagesse et d'honnêteté pour administrer sûrement et d'une manière propre les affaires municipales. Capacité et instruction pour être capable de juger, de discerner et de comprendre le travail. Qualité de prévoyance, car il vaut mieux prévenir un mal que de le guérir. C'est tous ces motifs qui me guideront dans le choix d'un candidat», rencherit-il à la fin.

Certains citoyens ont sauté sur l'occasion pour se plaindre de la situation lamentable de l'avenue Beechwood depuis la pose des rails par la OER. Aucune entente n'avait été signée entre la municipalité d'Eastview et la compagnie de tramways d'Ottawa, et si la

municipalité d'Eastview ne s'est pas opposée à la pose des rails c'était pour ne pas priver une partie de sa population - le secteur de l'avenue Beechwood - de ce moyen de transport important.

~~~~~

Le 30 novembre avait été décrété comme journée de nomination et la journée d'élection, pour lundi le 7 décembre 1925.

~~~~~

O. L. Woerner - d'origine juive - citoyen d'Eastview depuis le début du siècle, remettait en cadeau au curé Barrette de St-Charles, une riche peinture représentant St-Pierre de Rome. Cette peinture mesurant 6 pieds par 4 pieds et d'une grande valeur artistique se voulait un geste amical envers un ami et curé de la paroisse que fréquentait l'épouse de M. Woerner.

~~~~~

La section St-Charles de la Société St-Jean-Baptiste nommait ses officiers pour l'année 1926.

Président : **A. Dostaler**; Vice-président : **Oscar Barrette** et **Roméo Boutin**; secrétaire : **Oscar Lafrance**; trésorier : **O. Émond**; conseillers : **Isidore Champagne**, **D. Robichaud**, **J. Préfontaine**, **Hervé Bériault**, **Hector Foisy**, **Donat Girard**, **C.-A. Ménard**, **L. Boyer**, **O. Dion** et **André Lacelle**.

## VANIER AU TEMPS DU MAIRE

---

Six bureaux de votation et sept sous-bureaux étaient à la disposition des électeurs pour l'élection du 7 décembre 1925.

Quartier n° 1 - Hôtel de Ville

Quartier n° 2 - 124 chemin de Montréal.

Quartier n° 3 - 121 chemin de Montréal.

Quartier n° 4 - 159 rue John (Deschamps).

Quartier n° 5 - 167 chemin de Montréal.

Quartier n° 6 - Salle Saint-Charles.

Le greffier, **Roméo Bégin** annonçait que les bureaux de scrutins seraient ouverts à 9 heures du matin et fermeraient à 5 heures du soir.

~~~~~

L'édition du mercredi le 9 décembre 1925 du journal "Le Droit" annonçait - en page frontispice - les résultats des élections du lundi 7 décembre précédent. Pourquoi le surlendemain? Le mardi 8 décembre était pour tous les catholiques, jour d'obligation, à l'occasion de la solennité de l'Immaculée Conception. Les maisons d'affaires catholiques ainsi que les écoles, fermaient leurs portes lors des journées d'obligations et le journal "Le Droit" suivait

religieusement les directives de l'Église catholique. Voici donc ce que publiait l'hebdomadaire francophone en ce 9 décembre 1925.

**"EASTVIEW SE DONNE UN CONSEIL PRESQUE
ENTIÈREMENT CANADIEN-FRANCAIS."**

«Le maire, le préfet et le sous-préfet sont tous Canadiens-français. M. Desrosiers est élu par 3 voix et M. David Langelier par 46 votes. M. E.-J. Hellard élu dans le quartier n° 1.

En effet, le docteur Desrosiers est sorti vainqueur de cette lutte à deux contre le candidat Collins. Le maire avait obtenu une majorité dans les quartiers 2, 3 et 5, mais avait subi la défaite dans les quartiers 1, 4 et 6. Eh Oui! les électeurs du quartier n° 6 avaient préféré le candidats Collins au docteur Desrosiers, mais la marge s'était retrécie depuis 1924. De 33 voix en faveur de M. Collins à l'élection de 1924 à 3 en faveur du docteur Desrosiers à l'élection de 1925. Dans l'ensemble de municipalité, 3 voix seulement séparaient les deux candidats. Un recomptage demandé par le camp de M. Collins ne changera rien au total et le maire Desrosiers conservera son poste par cette mince majorité de trois votes. Il y aura également pointage pour le poste de sous-préfet. M. Alfred Mainville qui était sorti vainqueur de cette course par 2 voix seulement sur M. O. Woerner, perdait son élection en faveur de son adversaire M. Woerner par une voix seulement. À la suite de ces recomptages judiciaires, le juge **Constantineau** déclara qu'il avait précédé à plusieurs pointages durant sa longue carrière de juge et qu'il ne

pouvait que constater d'après les documents qu'on lui avait fourni, que les élections avaient été bien organisées. Presque tous les bulletins de votes étaient sans irrégularités et «il n'y avait rien qui puisse occasionner des remarques - négatives - sur le compte des officiers reporters.» Le savant juge terminait ses remarques en ajoutant ce qui suit : «Je ne me rappelle pas d'avoir présidé à un pointage où j'ai trouvé si peu d'irrégularités». On était loin des difficultés de l'année 1920.

~~~~~

Le 9 décembre avait lieu, en l'église Notre-Dame-de-Lourdes, les funérailles de M. **Joseph Desjardins**, décédé quelques jours auparavant, à l'âge de 72 ans. Il laissait son épouse, Eloïse Loyer, ses fils : Charles, David, Noé et Léon; ses filles : Rose-Anna (Joseph Lacasse); Laura (Joseph Dagenais); Anna (Valmore Groulx) et Louisa (Georges Renaud). Ce citoyen très estimé avait été un des piliers de sa paroisse et de sa ville. L'église était remplie. Ses enfants continueront de peupler la petite ville d'Eastview et quelques-uns seront impliqués dans plusieurs associations paroissiales et municipales.

~~~~~

La paroisse St-Charles qui verra évoluer l'équipe d'hockey «St-Charles» dans la ligue de la Cité d'Ottawa dans les années quarante et cinquante, était déjà bien représentée dans la ligue de la Cité de Hull durant les années vingt. Cette ligue composée des équipes St-

Charles, Notre-Dame de Hull, Wrightville et St-Rédempteur offrait du très bon «hocquet», comme on disait dans le temps - aux nombreux spectateurs qui se rendaient aux patinoires de Hull et celle du chemin de Marier, près de l'avenue Beechwood. Le «**Charlot**», qui alignait les **Perreault, Bonenfant, Mills, O'Connel, Hill, Rothwell, Manners, etc...**, avait remporté le championnat de la ligue pour la saison de 1924-1925, et attirait des centaines de sportifs, aux patinoires **extérieures** dans des conditions climatiques très froides.

~~~~~

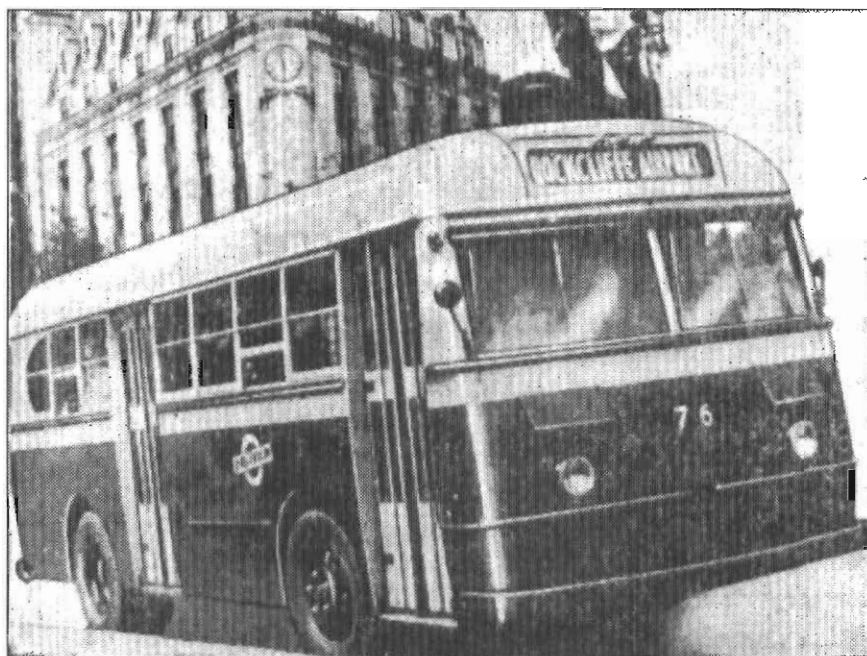

1926

La pire tragédie de toute l'histoire d'Eastview s'est produite à 3 h 30 dans la nuit de mardi le 12 janvier 1926, lorsqu'un incendie éclata dans la maison de la famille Tanguay, sise sur la rue Cecil (Ste-Cécile), près de l'avenue Beechwood. Une jeune femme et cinq enfants périssaient dans l'incendie de cette maison de deux étages.

"Six personnes brûlées à mort et deux grièvement blessées : telle est l'oeuvre d'un incendie qui a détruit, vers 3 h 30 ce matin, la résidence de M<sup>me</sup> Albert Tanguay, sur la rue Cecil (Ste-Cécile) à Clarkstown".

Cette entête paraissait en première page du journal "Le Droit" dans la publication du 12 janvier 1926. Les victimes de l'incendie étaient : M<sup>me</sup> **W.-E. Sarrazin**, 23 ans, fille de M<sup>me</sup> A. Tanguay, ainsi que ses soeurs : **Véronica, 18 ans; Loretta, 14 ans; Lilian, 11 ans** et ses frères : **Harold, 10 ans et Gordon 8 ans**. La mère et un neveu, Hector Kelly, transportés à l'hôpital général de la rue Water, souffrant de cruelles blessures, miraculeusement rescapés, n'étaient pas en danger de mort. Les pompiers d'Eastview répondirent rapidement à l'appel et ont combattu adéquatement le sinistre pendant quelques heures avant de le circonscire, mais n'ont pu faire davantage pour sauver la vie de ces enfants. Le chef **Adélard Lanoue** se souviendra longtemps de cet incendie dévastateur qui décima presque toute une famille. Les funérailles des enfants Tanguay eurent lieu à l'église St-Brigid, rue St-Patrice, alors que cette famille de langue anglaise, appartenait à cette paroisse.

~~~~~

Quelques jours plus tard, une deuxième tragédie, qui aurait pu avoir des conséquences graves pour deux familles - une de la région de Hull et l'autre d'Ottawa - se déroula sur le chemin de Montréal, près de la rue Hannah. Afin de protéger les innocents, nous tairons les noms de l'homme et de la femme impliqués dans ce drame. L'homme, âgé de 53 ans, qui demeurait à Ottawa, et qui avait antérieurement eu des démêlés avec la loi, s'acharnait à obtenir les faveurs de cette pauvre mère de famille âgée de 36 ans. Le prétendant voulait qu'elle accepte d'avoir une liaison avec lui, mais la pauvre femme avait toujours refusé les avances de celui qui la pourchassait. Cet homme dont l'épouse était décédée au mois de décembre 1925, avait tenté à quelques reprises d'obtenir les faveurs de cette mère de deux enfants. En ce jour fatidique, il l'avait suivie jusqu'à la croisée du chemin de Montréal et de la rue Hannah, empruntant le tramway d'Ottawa et l'autobus de la Eastview Transit jusqu'à l'endroit du drame. Rendue à cet endroit, la jeune femme avait pénétré dans le salon de coiffure "Houle", dans le but d'être coiffée par son oncle Léo Houle, établi là depuis quelques années. À sa sortie du salon l'individu l'accoste, sort un pistolet de ses habits et dit à la dame : "Tu ne veux pas sortir avec moi, donc si je ne peux t'avoir, je te tue". Ensuite il tire un coup de son pistolet et atteint sa cible. Croyant l'avoir tuée, l'homme descend la rue Hannah jusqu'à la rue John (Deschamps) et arrivé à la hauteur de l'épicerie Côté, braque son arme contre lui-même et se tire un coup dans la tête. Heureusement les blessures n'ont pas été mortelles. Le gendarme **Émile Martel** de la sûreté municipale d'Eastview, répondant à l'appel lancé par un passant s'est rendu sur les lieux du drame à quelques coins seulement du poste de police. Le blessé lui aurait dit qu'il préférerait mourir que d'aller en prison. Les deux blessés récupéreront de leurs blessures et l'homme prendra le chemin de la

prison; la sentence du juge étant de 12 ans + 1 an. Un fait cocasse rattaché à cette histoire démontre le manque d'organisation de la sûreté locale à cette époque. La police d'Eastview qui devait assurer la garde du prisonnier lors de son séjour à l'hôpital, alors que le crime avait été commis sur son territoire ne pouvait pas remplir ce devoir de la garde du prisonnier à l'hôpital d'Ottawa, n'ayant pas les hommes nécessaires pour offrir ce service. Les policiers d'Ottawa se sont donc vus contraints d'assurer la garde, aussi longtemps que le prisonnier demeurait à l'hôpital d'Ottawa.

~~~~~

La première assemblée du Conseil municipal eut lieu le mercredi 20 janvier. La formation des sous-comités qui était à l'ordre du jour avait donné les résultats suivants.

**Travaux publics :** MM. David Langelier, président; A. Beauvais, R. Wilson et ...

**Finances :** MM. O. E. Woerner, président; J. Corbeil, R.-C. Wilson et J. Bernard.

**Feu et Lumières :** MM. J. Bernard, président; M. Bazinet, J. Corbeil et A. Brunet.

**Cour de Revision :** MM. R.-C. Wilson, Moïse Bazinet, A. Brunet, A. Beauvais et J. Corbeil.

**Bureau de Santé :** MM. J.-B. Richard, prés., Jos. Gariépy et W. Kipp.

Les dépenses reliées au Travaux Publics totalisaient 2 127,25 \$ alors que le montant dû au comté était de 18 247,14 \$

~~~~~

M. Joseph Brunet était nommé percepteur des taxes; le conseil lui donne tous les «pouvoirs imaginables» pour récupérer les montants d'argent dûs à la ville. Le maire Desrosiers qui avait fait ce commentaire avait ajouté que **"M. Brunet ne devait pas avoir peur de blesser les gens. Il faut que les taxes soient payées. Je paye mes taxes et je ne vois aucune raison pour que d'autres ne les payent pas. M. Brunet a l'appui du Conseil et il doit se faire un devoir de percevoir cet argent."** Les «arrérages de taxes» étaient considérés comme exorbitant. En plus, seulement 40% des taxes dues le 15 novembre 1925 avaient été payées. Il fallait trouver un moyen pour faire payer les gens qui étaient en retard. Les revenus pour l'année 1925 avaient été de 143 901,61 \$ et les dépenses de 141 916,58\$ laissant un surplus de 1 985,03 \$. Si tous les citoyens avaient payé leurs taxes en 1925, la municipalité aurait accumulé un surplus considérable.

À cette même réunion, il est proposé de réduire les montants donnés aux oeuvres charitables de la ville : "la charité faite par la ville devrait être faite à l'avenir avec plus d'attention, car il est de nombreux cas qui ne le méritent pas," s'était écrié le conseiller Corbeil, membre du comité des Finances. La municipalité choisissait

VANIER AU TEMPS DU MAIRE

plutôt de faire des dons aux deux sections de la Société Saint-Vincent-de-Paul, situés sur son territoire et diminuait ainsi l'aide directe aux familles dans le besoin, du moins, pour l'instant.

~~~~~

Un comité annexionniste était mis sur pied - encore une fois. Ce comité composé du maire Desrosiers, du préfet Langelier, du greffier Roméo Bégin, de l'auditeur Ménard et des conseillers A. Corbeil et R. Wilson, verrait à rencontrer les membres du Conseil de la ville d'Ottawa afin de continuer les démarches entreprises depuis quelques années déjà. La ville d'Eastview avait déjà reçu une lettre du commissaire Tulley d'Ottawa qui relatait simplement qu'aucun progrès n'avait été accompli à date sur la question.

~~~~~

La famille de Georges Hébert du 45 de la rue Catherine (Barrette) en a eu pour sa peur alors qu'un feu éclata dans la demeure familiale, durant la soiré du 6 février. MM. Hilaire Gareau et L. Hotte, voisins, répondant aux cris de la mère s'emparèrent d'une échelle et furent assez heureux pour sauver la mère et les enfants : **Lauréa, 15 ans; Daniel, 13 ans; Dora 8 ans; Lorenzo, 3 ans et Clara, 1 an.** Les pompiers d'Eastview eurent vite raison du feu, qui fut probablement commencé par une étincelle qui s'échappa d'un poêle. L'intervention rapide des pompiers, limita les dommages à environ quelques cents dollars. M. et Mme Georges Hébert, née Florida Vézina s'étaient mariés le 2 mars 1908 à l'église Notre-Dame-de-Lourdes.

~~~~~

Plusieurs citoyens d'Eastview étaient appelés à comparaître devant le magistrat, sous l'accusation de ne pas s'être procuré un permis - au coût de 1 \$ - requis par la loi, pour opérer leur radio. Les inspecteurs du **département de la Marine** faisaient leur tournée dans le coin.

~~~~~

Le dernier jour du mois de février 1926 était jour de fête pour les citoyens de Saint-Charles du côté d'Ottawa alors que le vicaire général du diocèse d'Ottawa, M^{gr} L.-N. Campeau bénissait la nouvelle partie de l'école Saint-Charles de la rue Springfield, dont la construction avait débuté le 20 août 1925 pour se terminer le 4 janvier 1926. Les six nouvelles salles de classe érigées à l'arrière et sur le côté sud de l'ancienne bâtisse, s'ajoutaient aux deux classes déjà existantes. En plus, les nouvelles additions devenaient les plus grandes de toutes les écoles de la Commission scolaire catholique d'Ottawa. Chacune des classes mesuraient 40 pieds par 26 pieds alors que les classes ordinaires ne comptaient que 30 pieds sur 22 ou 24 pieds. Une belle réception, qui s'était déroulée à la salle Saint-Charles, suivit cette bénédiction à laquelle assistaient plusieurs paroissiens et paroissiennes des deux secteurs de la collectivité.

~~~~~

Environ une trentaine de religieux de la congrégation des Frères des Écoles chrétiennes, en provenance de l'Académie de La Salle et des écoles Brébeuf, Guigues, et St-Jean-Baptiste d'Ottawa se sont rendus à l'érablière Charette, située près du cimetière Beechwood. Chaque année, et ce depuis plusieurs années, les religieux se rendaient à cette "**grande et hospitalière sucrerie**", où l'on y mangeait des bons plats, entre autre les oeufs dans le sirop d'érable accompagnés d'un



succulent jambon.

~~~~~

M. Pliske, propriétaire de la **Eastview Transit**, se rendait à Toronto, en compagnie de M. le maire Desrosiers afin d'obtenir le permis nécessaire pour l'implantation de son entreprise d'autobus à Eastview, mais devant faire face à des conditions difficiles proposées par le gouvernement de l'Ontario, M. Pliske se disait ne plus être intéressé dans le projet et annonça au mois d'avril que le service d'autobus géré par lui - entre Eastview et Ottawa - sera discontinué le 16 avril 1926. L'impossibilité d'obtenir une "**franchise exclusive**" et la concurrence des autobus de la OER avaient eu raison de la Eastview Transit, qui à la suite d'une déclaration de faillite sera réincorporée sous un autre nom et les 10 autobus que possédaient la Eastview Transit feront dorénavant la navette entre Ottawa et les villes suivantes: Morrisburg, Brockville, Cornwall et Hawkesbury. Les édiles municipaux de la ville d'Eastview, n'avaient donc pas réussi à obtenir une "franchise" pour la compagnie Eastview Transit et revenaient à Eastview déçus de se trouver à la merci de la OER qui avait obtenu gain de cause contre Eastview. En plus du gouvernement de l'Ontario qui conservait la juridiction d'émettre les permis de «franchise» pour le transport public dans les villes de la province, la municipalité avait du lutter contre le lobbying des compagnies de Toronto et Hamilton qui avaient milité en faveur de la ville d'Ottawa contre la petite ville d'Eastview. Quoi faire? Le Conseil municipal a d'abord songé à fonder sa propre compagnie et d'obtenir l'accord des citoyens par un plébiscite, mais étant donné que le service circulerait uniquement sur le chemin de Montréal, les conseillers craignaient le "non" des citoyens résidant dans les quartiers périphériques; le n° 6 et le n° 3 en particulier. Un échec au

niveau d'un plébiscite nuirait aux revendications du conseil lorsque viendrait le temps de les présenter à Toronto. Les gouvernements pourraient toujours répondre que les citoyens de la municipalité n'étaient pas tous d'accord avec ce moyen de transport!

Mais la lutte continuera et Eastview obtiendra finalement une «franchise» pour une compagnie d'autobus, fondée par nul autre que M. **Leon Petegorsky** qui en deviendra le premier gérant. La compagnie sera connue sous le nom de **Eastview Bus Service** et opérera sur le chemin de Montréal à partir du mois de mai 1926. Le coût aux passagers, sera de 5 sous et les autobus se rendront éventuellement jusqu'à la rue Elgin, malgré les protestations de la OER. En attendant, les autobus de la OER continueront de circuler sur le chemin de Montréal et les usagers devront payer 2 sous et demi en sus pour le trajet entre le pont Cummings et le cimetière Notre-Dame.

La **Eastview Bus Service** fera construire une remise au coin de la rue Olmstead et du chemin de Montréal, à l'endroit même de l'édifice Trillium. Sa flotte consistera au début, de 3 autobus qui feront la navette entre la rue Alfred à Eastview et la rue Elgin à Ottawa, trajet qui contrariait profondément les dirigeants de la OER, qui accusaient la Eastview Bus Service d'ingérence sur son territoire. Malheureusement la EBS devra attendre encore longtemps avant de se rendre jusqu'au cimetière Notre-Dame.

La population d'Eastview acceptait mal la décision du ministre des Transports ontariens qui refusait à leur municipalité un permis pour se rendre jusqu'au cimetière alors que ce même ministre accordait un permis à la OER pour ce trajet, mais les dirigeants municipaux, le maire Desrosiers en tête, inciteront les citoyens à lutter contre cette

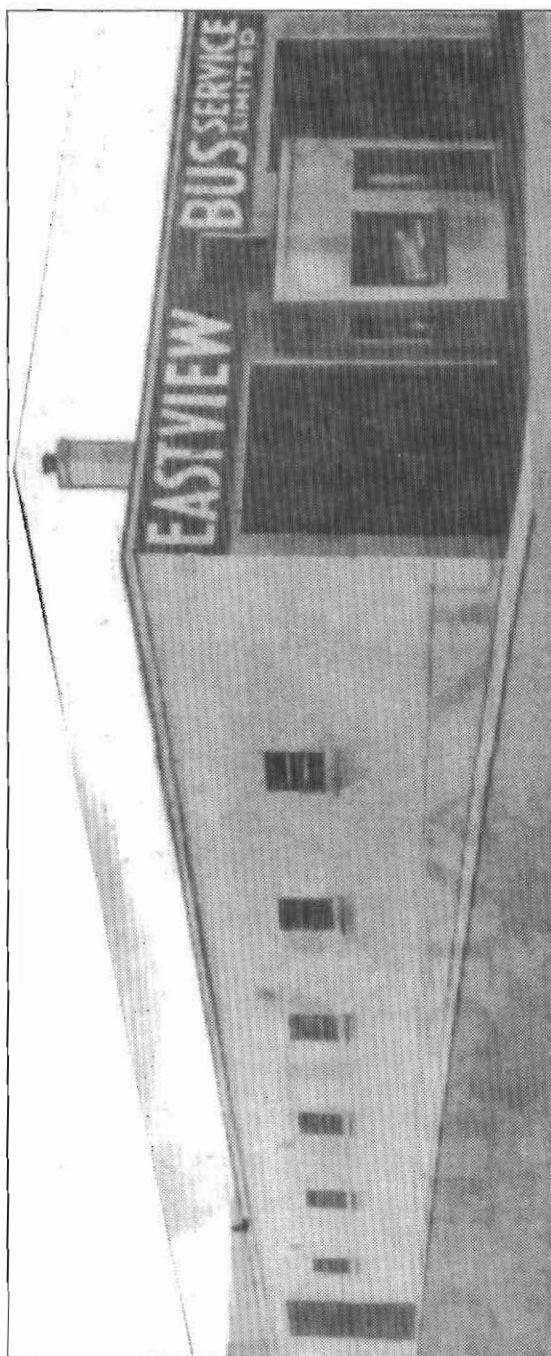

injustice, qui, à la fin gagneront.

Le municipalité imposera à la OER une évaluation sur l'ensemble des propriétés - rails, poteaux etc... - que disposait la OER sur le territoire de la municipalité d'Eastview. Bien entendu, la compagnie de tramways d'Ottawa contestera cette évaluation mais la loi permettait une telle évaluation. Finalement, la OER retirera son service d'autobus sur le territoire d'Eastview prétextant qu'elle avait trop perdu d'argent. Toutefois, la guerre n'était pas terminée et la OER continuera de protester le droit à la Eastview Bus Service de se rendre jusqu'à la rue Elgin sur le territoire d'Ottawa, mais les "boîtes carrées" de la compagnie d'autobus d'Eastview continueront de se rendre jusqu'à la rue Elgin et épargneront ainsi à de nombreux citoyens d'Eastview le double tarif. Cette compagnie subira malheureusement deux incendies majeurs dans les années quarante et finalement sera vendue à la ville d'Ottawa en même temps que la OER qui subira le même sort.

C'est en 1926 également que la Ottawa Electric Railway organisait sur son territoire, un nouveau service d'autobus destiné aux touristes et aux citadins qui voulaient visiter les sites les plus enchanteurs de la région. Cet autobus spécial baptisé «Miss Ottawa» pouvait accommoder vingt personnes assises. Le tarif était de 1 \$ pour les adultes et de 50 sous pour les enfants.

~~~~~

Le Père **Olivier Lajoie**, qui avait administré la paroisse durant le terme du Révérend Père Lemmens, devenait en 1926 le nouveau curé et remplaçait ainsi le Père Lemmens à la cure de la paroisse du chemin de Montréal. Le Père Lajoie devenait le premier curé canadien de la paroisse; tous ses prédécesseurs avaient été d'origine européenne. Il eut comme



vicaires, les RR. PP. A. Gascard, Campbell, De Weert, J. Bosh, L. M. Lirette et E. Ducharme, ce dernier lui succéderait à la cure de cette belle paroisse en 1932. De nombreuses améliorations apportées à l'église et au presbytère marquèrent surtout le rectorat du Père Lajoie : 1<sup>o</sup> bénédiction en 1927 d'un splendide carillon de cinq cloches; 2<sup>o</sup> La fondation en 1931 d'une paroisse pour les anglophones qui se détacheront de la paroisse; 3<sup>o</sup> la construction d'une chapelle - Marie-Médiatrice - le 25 octobre 1931, pour desservir les nombreuses familles francophones qui demeuraient plus à l'ouest de la paroisse. Cette chapelle construite sur la 3<sup>ème</sup> avenue (Cyr), demeurera la responsabilité des RR. PP. montfortains jusqu'à la construction de l'église Marie-Médiatrice.

~~~~~

Les parents et amis de M^{lle} Clara Gratton, fille de M. et M^{me} Joseph Gratton du 12 de la rue Shakespeare, étaient heureux d'apprendre que

leur fille avait obtenu une affectation reliée à son travail de «garde-malade» et qu'elle était maintenant "en charge de l'un des départements à l'hôpital St-François à New York aux États-Unis". De son côté, sa soeur Alda quittait Eastview pour aller ouvrir un magasin de fourrure à Hawkesbury; toutefois, elle continuera d'être au service de ses nombreux client(e)s d'Eastview alors qu'elle reviendra dans sa ville natale toutes les deux semaines. A la fin de l'année 1926, elle ouvrira un magasin au 387 rue Dalhousie à Ottawa.

~~~~~

Le Constable-en-chef **Richard Mannion** et son épouse, déménageaient sur la rue Des Cèdres (Laval) dans une des maisons de monsieur le curé Barrette. Alors qu'il transportait une prisonnière à Montréal, le chef Mannion, accompagné de MM. Turgeon, Bernard et Rivard était impliqué dans un accident automobile près du village de l'Original, situé à une soixantaine de miles d'Eastview. L'auto que conduisait M. Mannion entra en collision avec une voiture tirée par un cheval, dans un tournant sur la grande route qui menait à Montréal. Le constable Mannion s'en était tiré avec une jambe brisée alors que M. Rivard a eu le nez brisé. M. Bernard pour sa part reçut quelques égratignures au visage; la jeune fille subit un entorse aux pieds et M. Turgeon en est sorti indemne. M. Mannion fut conduit à l'hôpital Smith à l'Original où il y demeura quelques temps avant de revenir à Eastview.

~~~~~

La crue des eaux faisait encore une fois quelques ravages alors que quelques maisons de Saint-Charles subissaient l'inondation printanière.

Les résidents incommodés par cette situation facheuse devaient se rendre au pont St-Patrice en chaloupe pour la durée de l'inondation en plus de se loger au deuxième étage de leur demeure.

~~~~~

Les enfants de l'école Montfort commençaient en cette année 1926, leurs vacances annuelles, mercredi le 23 juin. Le lendemain, 700 à 800 garçons et filles assistaient à une messe en l'église Notre-Dame-de-Lourdes, à laquelle la grande majorité reçut la Sainte Communion. Après la messe, les écoliers et écolières se rassemblèrent à la salle paroissiale située sur le terrain de l'église, accompagnés du R.P. Lajoie, s.m.m., nouveau curé. MM. Azarie Thériault, président de la Commission scolaire catholique d'Eastview, T. Gouin, président de la Société Saint-Jean-Baptiste, section Notre-Dame-de-Lourdes, ainsi que les commissaires d'école Rivard, Bérubé. M. Pelletier, principal de l'école Montfort, étaient également présents. Les RR. Filles de la Sagesse, M<sup>me</sup> Valiquette, M<sup>lles</sup> Castonguay, David, Thériault, Andrews, Smythi et M. Séguin tous et toutes enseignant(e)s assistaient également à cette belle manifestation de foi.

~~~~~

La population du chemin de Montréal était heureuse d'apprendre que M. Lanthier, beau-frère de M. J. Goulet, député du comté de Russell au Parlement canadien, venait d'ouvrir - entre le chemin de Marier et la rue Park - une épicerie moderne. M. Lanthier invitait toute la population d'Eastview à le visiter et à l'encourager.

~~~~~

Le garage de M. Philius St-Amour, sis au n<sup>o</sup> 64 de l'avenue Beechwood, était complètement rasé par le feu à 21 h, le samedi 5 juin 1926. Plus de mille personnes, d'Ottawa, de Lindenlea et des environs, attirées par l'intense lueur des flammes, étaient témoins de cet incendie sans pareil depuis nombre d'années dans l'histoire du village de Clarkstown. "Les flammes nourries par le bois avec lequel ces divers édifices étaient construits, montaient à des centaines de pieds dans les airs et la lueur de l'incendie pouvait être vue plusieurs milles à la ronde, déclarait le journaliste de la «feuille de chou» des Canadiens-français. Et le journaliste d'ajouter : "Une très grande foule de curieux étaient massée aux abords de l'incendie. Une chaleur suffocante régnait. Plusieurs constables de la force policière d'Ottawa et d'Eastview furent appelés et réussirent difficilement à maintenir les curieux qui cherchaient à se rapprocher. Les rues étaient encombrées d'automobiles et de voitures et pendant près d'une heure, le service de tramways du secteur Lindenlea fut complètement paralysé.

Le feu commença vers 9 heures du soir et en moins d'un quart d'heure plusieurs hangars appartenant à diverses personnes étaient déjà atteints par le feu, qui devenait un spectacle à la fois terrifiant et magnifique.

Les personnes affectées par l'incendie étaient: MM. P. St-Amour, 64 avenue Beechwood; H. Cloutier, 62 avenue Beechwood; Napoléon Boyer, 60 avenue Beechwood; Félix Arbour, 68 avenue Beechwood et M. Isidore Cyr, 39 rue Catherine (Barrette). La maison de M. Walter Boisseau, 37 rue Catherine (Barrette) fut aussi atteinte, mais sans n'avoir subi aucun dommage sérieux.



## VANIER AU TEMPS DU MAIRE

---

Des pertes matérielles d'environ 6 000 \$, conséquences de cet incendie, dont environ 4 000 \$ à M. St-amour, couvertes en partie par les assurances. Heureusement, cette conflagration n'avait entraîné aucune perte de vie. Par contre, Armand, fils de M. Félix Arbour avait subi des brûlures aux mains alors qu'il tentait de combattre l'incendie avec l'aide d'un boyau d'arrosage-maison.

Le travail des pompiers d'Eastview, aidés par ceux d'Ottawa, a mérité les applaudissements des citoyens. Sans le merveilleux travail des sapeurs, tout le bloc, entre Elmwood (Maisonneuve) et Saint-Charles y aurait passé.

~~~~~

Sur proposition de M. David Langelier, les membres du Conseil de ville abrogeaient le règlement en vertu duquel une commission de la police avait été instituée à Eastview. Les cinq membres du Conseil, en faveur de ce changement avaient voté pour l'abolition de cette commission, afin d'épargner de l'argent aux citoyens. Les trois membres opposant la résolution, avaient vanté le travail de la Commission et les changements positifs qu'elle avait apporté. "Avant la nomination de cette commission, les affaires étaient dans un état déplorable", s'écria le conseiller J. Bernard. "Le vieux système avait laissé cours à l'influence des membres du Conseil qui influençaient la police en faveur de leurs amis", renchérisait le conseiller. De son côté, le conseiller Wilson était en faveur de l'abolition de la Commission pour des raisons d'économies. Il suggérait d'avoir un officier de police avec un salaire modéré et non de 1 800 \$ par année que recevait le chef et cela "pour ne rien faire". M. Bazinet était aussi de cet avis. M. le maire Desrosiers défendit la Commission. "Je demeure dans la ville depuis plusieurs années", dit-

il, "je connais les conditions qui existaient avant la commission", ajouta-t-il. Et en conclusion, il ajoutait : "Depuis qu'elle a été nommée, les conditions se sont beaucoup améliorées. "La commission, composée du juge du comté, J.-A. Mulligan, du magistrat Cummings et du maire A. Desrosiers, survivra à cette manifestation négative de la part de plusieurs. Un édit provincial obligeait les municipalités munies d'une force policière bien à elle d'avoir une commission de police. Les conseillers n'avaient pas d'autorité sur les décisions prises par cette commission provinciale. Cependant, ils pouvaient toujours en appeler des décisions de cette commission en s'adressant au ministère responsable de la justice. Une des raisons de l'établissement de ces commissions était d'éviter l'influence que pourrait avoir un conseil de ville sur sa force policière.

~~~~~

L'état déplorable du chemin Marier obligeait le conseil de ville, d'accorder la priorité à cette artère dans le dossier des réparations urgentes. Le préfet Langelier, président du sous-comité des travaux publics, accompagné de l'ingénieur Higgins du département de la Voirie de l'Ontario, se rendit visiter ce chemin qui traversait ce secteur d'Eastview à partir du chemin de Montréal jusqu'à l'avenue Beechwood. Suite à cette inspection des lieux, l'ingénieur Higgins présenta un rapport au ministre provincial de la Voirie, afin d'obtenir sa permission pour commencer les travaux nécessaires, qui devaient débiter à la hauteur du chemin de Montréal. Toutefois, le tronçon situé à la hauteur de l'avenue Beechwood était dans un état considéré pitoyable, et l'on décida de commencer le travail aux deux extrémités

du chemin Marier. Le coût des travaux sera payé par le comté qui avait déjà donné à la municipalité 4 000 \$ pour l'amélioration de ses rues. Les propriétaires qui n'étaient pas encore dotés du système d'égoût ou d'aqueduc étaient invités à le faire avant le commencement de ces travaux. La moitié des travaux seront accomplis dans l'année courante et reprendront l'année suivante.

~~~~~

Joseph Brunette, engagé par la municipalité pour remplacer temporairement le chef Mannion, en convalescence suite à l'accident de voiture à l'Original, est battu par deux assaillants. Le constable temporaire avait reçu plusieurs coups qui lui avaient valu une machoire brisée. La gravité de cette blessure avait nécessité une intervention chirurgicale. L'incident malheureux s'était déroulé au coin du chemin de Montréal et de la rue Montrose (Cantin). Le constable «spécial» Brunette, appelé sur les lieux pour répondre à une plainte, à l'effet qu'un cheval était malmené par des individus, avertit deux jeunes hommes de se tenir tranquille. Les deux individus - dans la vingtaine - sautèrent en bas de la voiture et attaquèrent violemment - à coup de poing et à coup de pieds - monsieur Brunette, qui réussit malgré tout à se rendre à la résidence de M. Léo Cantin, où il reçut les soins d'urgences par le docteur Sauvé, mandé sur les lieux, avant d'être transporté à l'hôpital général d'Ottawa. Entre temps le gendarme Émile Martel qui patrouillait à bicyclette, arriva à la maison de monsieur Cantin.

Accompagnés d'environ vingt-cinq personnes, le constable Martel se mit à la poursuite des brigands. Ce n'est que le lendemain, dimanche le 25 juillet que le groupe réussit à capturer les deux agresseurs, sur la route qui menait à Montréal, non loin de Rockland, Ontario. Les

deux agresseurs, tous deux d'Eastview, dont nous taïrons les noms pour des raisons humanitaires ont comparu devant le magistrat Cummings - samedi le 4 août suivant - alors que l'un plaïda coupable et que l'autre nia sa culpabilité. Celui qui plaïda coupable reçut une sentence d'une année de prison alors que l'autre qui fut trouvé coupable, quelques jours plus tard, hérita de deux années en tôle. La justice était beaucoup plus expéditive à cette époque et les causes en appel étaient plus rares que de nos jours. Entre temps, le chef Richard Mannion - qui depuis deux mois était à l'hôpital de Hawkesbury - revenait chez lui sur la rue Des Cèdres (Laval) mais devait poursuivre sa convalescence encore pour quelque temps.

~~~~~

Mercredi le 18 août 1926, les marchands d'Ottawa et certaines, maisons d'affaires de la municipalité de cette même ville démontraient leur fierté en "offrant" à la population un beau spectacle alors que plusieurs chars allégoriques fanfares et voitures défilaient dans certaines rues d'Ottawa. Entre autre notre compatriote F.X. Larocque âgé de 72 ans était en charge d'un ancien tramway de la OER, tiré par un cheval. Il faut se rappeler que monsieur Larocque avait été pendant 47 ans employé de cette compagnie.

~~~~~

David Desjardins, pompier volontaire pour la municipalité a été sérieusement blessé alors qu'il combattait un incendie à la demeure de M. Holt sur la rue Palace. Monté sur la toiture, il fut projeté au sol alors qu'un jet d'eau qu'il dirigeait sur le brasier le propulsa à l'inverse et causa sa chute. Heureusement, ses blessures demeuraient

superficielles et le feu, de cause inconnue, fut rapidement circonscrit par les confrères de M. Desjardins.

~~~~~

M. Richard Mannion, apprenait la mort de son beau-frère **Robert Dougherty**, qui est décédé dans des circonstances étranges suite à un accident. MM. Arthur Guilbault, fils, Alfred Morice et Lionel Howell, retrouvèrent le blessé - M. Dougherty - couché sur le sol au milieu du pont Cummings, sur le côté d'Ottawa. Ils firent transporter le blessé - qui avait perdu sa connaissance - au poste de police d'Eastview. Les policiers de la petite municipalité n'hésitèrent pas à envoyer M. Dougherty à l'hôpital général rue Water à Ottawa. Le lendemain matin le patient reprit connaissance, révéla son identité et raconta qu'il avait été frappé par une voiture. Quelques heures plus tard ce résidant du chemin Russell à Overbrook rendait l'âme.

~~~~~

Le conseiller municipal M. J-A. Corbeil proposait que la municipalité tienne un plébiscite sur la question de tenir les élections municipales à tous les deux ans au lieu de chaque année. M. Corbeil donnait deux raisons pour que les élections se tiennent à tous les deux ans : 1^o question d'économie; 2^o les nouveaux élus auraient plus de temps pour réaliser certains projets. La proposition fut débattue et rejetée par 4 conseillers, alors que M. Corbeil ne réussit qu'à obtenir la faveur d'un seul membre du conseil. Le fait que la ville d'Ottawa avait organisé un plébiscite pour débattre la même question et que la population de la ville voisine avait rejeté cette question, a sûrement joué dans le résultat à Eastview. Il faudra donc attendre jusqu'à la fin des années trente - 1936 - pour obtenir une réponse favorable à la

tenue des élections municipales à tous les deux ans au lieu de chaque année.

~~~~~

À la fin du mois de novembre 1926, la chaîne des magasins "Dominion Stores", ouvrait un épicerie sur le chemin de Montréal, au coin de la rue Dora (Lallemand). Ce magasin qui déménagera au coin du chemin de Montréal et de la rue Olmstead, à l'emplacement actuel du magasin des vins et spiritueux sera bien accueilli par la population du secteur centre de la municipalité.

~~~~~

Dès le mois d'octobre, le maire Desrosiers annonçait son intention de ne pas se présenter à l'élection du **lundi 6 décembre** prochain à moins d'être élu par acclamation. En plus, il suggèrait de convoquer une rencontre des Canadiens-français, dans le but de choisir un seul candidat à la course à la mairie, afin d'éviter qu'une lutte entre deux francophones ou plus, permette à un candidat unilingue anglophone d'être élu maire. Le résultat des dernières élections avait sans doute fait craindre le pire à monsieur le maire ainsi qu'à d'autres francophones qui désiraient voir tout au moins un maire qui pourrait s'exprimer dans la langue de molière. Cinq candidats seront mis en nomination pour le poste de maire; le maire Desrosiers, pressé par ses amis de se présenter, même s'il n'était pas élu par acclamation, accepta la nomination à la course. Quatre autres candidats se lançaient dans cette course à la mairie, dont: MM. David Gingras, Arthur Guilbault, David Langelier et C.-E. Goulden. Ce dernier candidat se présentait avant tout contre le maire Desrosiers qu'il avait accusé publiquement d'avoir profité de l'implantation du "Eastview

Bus Line" à Eastview.

Une lettre publiée dans un journal anglophone d'Ottawa, écrite par monsieur Goulden, alléguait que le maire Desrosiers et quelques membres du conseil municipal avaient des intérêts personnels dans la nouvelle compagnie d'autobus d'Eastview. Cette lettre qui parue au mois de novembre 1926 pouvait avoir des répercussions sérieuses sur l'élection du mois de décembre suivant. Le maire Desrosiers proposa donc aux membres du conseil réunis en assemblée régulière, de faire toute la lumière sur les allégations de M. Goulden. Le conseil de ville accepta donc la suggestion du maire et on demanda au juge Mulligan d'Ottawa de diriger une enquête sur les assertions de monsieur Goulden.

L'enquête, tenue à l'hôtel de ville d'Eastview, ne dura que quelques semaines. L'honorable juge, qui était conscient des élections prochaines, ne voulant pas nuire aux candidats qui se présentaient aux différents postes, agit expéditivement. "Nous siégerons jusqu'à minuit s'il le faut", avait-il déclaré, à la suite des craintes exprimées par l'avocat de la ville M^c Gauvreau, à l'effet que l'enquête ne progressait pas assez rapidement.

Sept ou huit témoins, dont le docteur Desrosiers, MM. Leon Petegorsky, propriétaire de la compagnie d'autobus; Adélarde Savard, évaluateur de la ville; Roméo Bégin, greffier; Donat Grandmaître, propriétaire de la compagnie de sable qui avait vendu du matériel à la "Eastview Bus Line" et M. Woerner, se présentèrent à l'enquête.

Le docteur Desrosiers avoua qu'il avait placé 1 000 \$ dans la compagnie, dans l'unique but de permettre aux citoyens de sa municipalité de profiter d'un service d'autobus à cinq sous. Il se disait

prêt à retirer sa contribution si l'OER s'engageait à fournir un service d'autobus à cinq sous.

À la fin de l'enquête, le juge Mulligan conclua qu'aucune preuve n'avait été présentée à l'effet que les membres du conseil s'étaient servis des argents de la municipalité en faveur de la "Eastview Bus Line", et qu'aucun membre de la municipalité, avait agi déloyalement dans ces transactions.

Des cinq candidats à la course à la mairie, trois seulement resteront en lice. M. David Langelier retira sa candidature sur la liste à la mairie pour conserver son nom sur celle à la préfecture.

Le maire Desrosiers et ses fidèles concitoyens donnèrent un message clair au candidat Goulden. Ils étaient mécontents des allégations de ce dernier, que leur maire aurait mal agi. Quelques jours avant la date des élections, M. Goulden se présenta à la salle Notre-Dame pour assister et participer à une assemblée politique. M. Desrosiers devait à la suite des autres candidats adresser la parole à l'assemblée mais le maire Desrosiers proposa au gens présents de ne pas permettre à M. Goulden d'adresser la parole. Il reçut les acclamations de la foule et lorsque vint le tour du candidat Goulden d'adresser la parole à l'assemblée, la foule se mis à le huer et à crier. Finalement M. Goulden dut quitter l'estrade et la salle. Les partisans du maire Desrosiers voulaient ainsi démontrer qu'on ne pouvait attaquer injustement un des leurs sans en subir les conséquences.

Lors de son témoignage à l'enquête, M. Goulden avait demandé la protection de la cour, attestant que sa vie était en danger à la suite de plusieurs menaces reçues sur la rue. Le juge qui dirigeait l'enquête lui avait suggéré de s'adresser au service de la police municipale. Il

s'ensuivit également qu'il accusa M. Petegorsky de l'avoir frappé physiquement dans une place publique, mais aucune poursuite ne fut déposée à cet effet. Devant toutes ces difficultés, M. Goulden déclara à qui voulait l'entendre qu'il ne désirait plus lutter contre personne. Trop tard pour retirer son nom de la liste des nominations, il abandonna cependant cette lutte à la mairie. Le jour de l'élection M. Goulden ne réussit qu'à obtenir 30 votes sur un total de plus de 1 200 votants.

À la préfecture, M. Langelier affrontait M. Félix Arbour alors que MM. O.E. Woerner et Leon Petegorsky s'étaient retirés de la course.

Deux candidats se faisaient la lutte à la sous-préfecture, soit MM. J.-A. Corbeil et Alfred Mainville. MM. A. Beauvais et J. Bernard qui avaient également accepté de courir dans cette course décidaient de ne plus se présenter.

M. Arthur Guilbault adressa encore cette année une lettre au grand public. Cette lettre publiée dans le journal "Le Droit" expliquait ses raisons pour sa participation à la course à la mairie et demandait en même temps l'appui de ses compatriotes.

Sous l'habile présidence de M. Isidore Champagne, deux cents personnes assistaient à la dernière assemblée publique de cette campagne électorale. Tenue à la salle Saint-Charles, samedi le 4 décembre 1926, cette assemblée de la dernière chance pour certains candidats, avait été convoquée par l'Association municipale des quartiers n^{os} 5 et 6. La petite salle du deuxième étage était remplie d'ardents supporteurs de tous les candidats.

Une prise de bec entre MM. Mainville et Corbeil au sujet de la

disparition d'un tuyau d'égoût qui appartenait à la municipalité, ajoutait un peu de piquant carnavalesque à cette rencontre annuelle.

Le candidat Desrosiers tant qu'à lui s'en est pris aux candidats suivants qui faisaient tous partie du "Conseil municipal de 1923" : MM. Guilbault, Gingras et Arbour. "Si nous sommes dans une situation critique, c'est dû au conseil de 1923 dont faisait parti MM. Guilbault, Gingras et Arbour", s'écriait le candidat à la mairie, le docteur A. Desrosiers. Il accusait le Conseil de 1923 d'avoir dépensé à outrance et d'avoir ainsi laissé les finances de la municipalité dans une situation pénible. Enfin, le candidat Desrosiers se félicitait d'avoir réglé la "fameuse question des écoles dans le quartier n° 6". Il terminait son plaidoyer en déclarant ce qui suit : "je n'ai rien à dire contre le caractère de M. Gingras, "mais ce dernier qui est locataire ne peut avoir autant d'intérêt dans la ville qu'un propriétaire".

M. David Gingras de son côté répliqua en disant "je crois pouvoir aussi bien que tout autre représenter les citoyens d'Eastview". Toujours selon lui, ses expériences passées au Conseil de ville lui permettaient d'affirmer que l'expérience vaut beaucoup plus que des paroles. Sa suggestion que la municipalité engage deux percepteurs de taxes pour régler la pénible question de ramasser les impôts sera entérinée par le nouveau conseil. En terminant son plaidoyer il promettait que s'il était élu, il verrait à faire instaurer une meilleure protection pour les citoyen(ne)s le soir, en demandant qu'un gendarme patrouille les rues en soirée. La protection en soirée n'existait pratiquement pas et plusieurs citoyen(ne)s s'étaient plaints de cette dangereuse lacune. Cette suggestion du candidat Gingras était très bien accueillie parmi la population.

M. Arthur Guilbault, convaincu d'être élu maire, donna un aperçu de

ses expériences passées, laissant à l'électorat la responsabilité de le juger sur ses actions antérieures.

M. C. E. Goulden, qui avait abandonné la course, avait décidé de ne pas se présenter à cette convention.

M. Félix Arbour, l'adversaire de M. David Langelier dans la course à la préfecture, déclarait que s'il était élu, "il travaillerait dans les meilleurs intérêts de la ville et que s'il était défait, de ne plus être candidat et de donner sa place aux jeunes".

M. David Langelier défendait sa participation à la bonne marche des affaires de la ville et démontrait à l'assemblée tout ce qu'il avait obtenu du comté. Quant à la perception des taxes, il différait d'opinion d'avec les autres candidats, disant que le percepteur des taxes devait être payé à la commission.

Les deux adversaires à la sous-préfecture, MM. J.-A. Corbeil et A. Mainville étaient plus coriaces et s'accusaient à tort et à travers.

M. L. Portelance qui avait été élu par acclamation conseiller pour le quartier n° 6, remerciait ses électeurs et électrices.

~~~~~

Le jour de l'élection, M. Arthur Desrosiers (610) obtenait une majorité de 57 votes sur son plus proche adversaire, M. Arthur Guilbault (553). M. David Gingras obtenait 234 votes et M. Goulden - je l'ai déjà mentionné - qui avait abandonné la lutte trop tard pour retirer son nom de la liste des candidats, recoltait 30 votes.

## ARTHUR DESROSIERS (1926)

---

La course à la préfecture a été remportée par M. David Langelier (734) contre M. Félix Arbour (656) qui tiendra sa promesse de ne plus se présenter en politique.

M. Alfred Mainville (728) l'emportait sur son seul adversaire, M. J. Alphonse Corbeil (656) par une majorité de 72 votes.

Les résultats dans les quartiers étaient les suivants :

N° 1 - Jos. D. Thomas, élu (99) - Fred Turnbull, défait (81).

N° 2 - Arthur Brunet, élu (139) - J. Robert, défait (112).

N° 3 - Edward Dubreuil, élu (83) - Robert Wilson, (51) et D. Jennery (41) défaits.

N° 4 - Ludger Roy, élu (117) - E. Lavergne, défait (71).

N° 5 - Daniel Nault, élu par acclamation.

N° 6 - Ludger Portelance, élu par acclamation.

Les trois commissaires des écoles publiques, MM. W. S. Kettle, D. McPhail et R. Donaldson furent tous élus par acclamation.

MM. T. Roy, N. Laporte, P. Leury, G. St-Jean, U. Auger et G. Côté formaient le bureau de direction de la Commission scolaire catholique d'Eastview.

~~~~~

À Ottawa, M. J. P. Balharrie était réélu à la mairie pour un troisième

VANIER AU TEMPS DU MAIRE

mandat avec une majorité de 5 982 votes. Le maire Balharrie avait été le favori des Canadiens français de la Capitale Nationale.

~~~~~

À sa dernière assemblée régulière de l'année 1926, qui eut lieu le mercredi 15 décembre, il était question des taxes en arrérages. Les conseillers étaient tous décidés de trouver une solution à ce problème épineux qui privait la municipalité d'un montant considérable en argent. Le percepteur J. Brunet rapportait que plusieurs terrains ou maisons appartenaient à des successions souvent difficiles à retracer. Le conseiller Wilson, outragé par la situation déclarait ce qui suit : "On trouve le moyen de se faire payer par le pauvre diable d'ouvrier, pourquoi ces grosses successions ne paieraient-elles pas aussi?" Tout le conseil était d'avis qu'il fallait absolument prendre les moyens de percevoir ces arrérages. Les conseillers ne mettaient aucunement le travail du percepteur Brunet en cause, alors que ce dernier avait fait du beau travail pour percevoir les taxes en retard; il avait fait circuler des avis, il avait fait des offres de «petits paiements» et en certains cas, il avait fait saisir - par le hussier - les propriétés et les biens de certains retardataires. Le nouveau conseil élu, décidera quelques mois plus tard d'engager un «collecteur spécial» pour venir appuyer le travail du percepteur officiel de la municipalité. On y reviendra.

~~~~~

La question de la trop grande quantité d'eau utilisée pour arroser les patinoires privées et publiques avait également été soulevée à cette assemblée. Une proposition à l'effet que l'on exige 5 \$/saison des propriétaires des petites patinoires et que l'on pose «un instrument

enregistreur» pour les patinoires publiques. Ces compteurs d'eau devaient permettre à la municipalité d'avoir un meilleur contrôle sur la quantité d'eau utilisée durant la saison d'hiver.

~~~~~

Dimanche le 12 décembre 1926, les Enfants de Marie de la paroisse Saint-Charles nommaient leur nouveau conseil d'administration pour l'année 1927. Éluë à la présidence, M<sup>lle</sup> Eveline Ouellette était aidée par M<sup>lles</sup> Valéda Claude, Berthe Roy, Irène Allain, Jeanne D'Aoust, Irène Roy, Aline Champagne, Jeanne Valiquette, Alice Press, Lucrèse Leclerc et Lauria Jetté.

~~~~~

1927

Suite à l'assermentation de tous les membres du nouveau conseil, qui eut lieu lundi le 10 janvier 1927, tous les assermentés s'engageaient formellement à trouver des solutions aux problèmes de la perception de la taxe et du service d'autobus. Les intérêts de la municipalité auront priorité sur les politiciailleries personnelles des membres élus. «Tous pour un et un pour tous».

Deux jours plus tard la formation des comités était complétée.

Travaux publics : M. D. Langelier, président; MM. D. Nault, L. Roy et A. Brunette, membres.

Finances : M. A. Mainville, président; MM. J. Dubreuil, J. Thomas et D. Nault, membres.

Feux et Lumières : M. A. Brunette, président; M. L. Portelance, membre.

Cour de revision : M. L. Portelance, président; MM. I. Roy, J. Dubreuil, J. Thomas et D. Nault, membres.

Bureau d'hygiène : MM. J. Richard, J. Gariépy et W.-J. Kipp.

La tendance populaire de vouloir abolir la commission de police persistait. Ceux qui étaient pour l'abolition, trouvaient leur raison dans la question économique, alors que ceux qui étaient pour le statut qui voyaient les bénéfices que la commission apportait au maintien de la paix dans Eastview et croyaient dans la non-ingérence partisane que pourrait se prévaloir les élus du peuple. Un comité de police temporaire fut donc nommé. Ce comité était composé de MM.

ARTHUR DESROSIERS (1927)

Arthur Desrosiers, maire; David Langelier, préfet et Alfred Mainville, sous-préfet. La création de ce nouveau sous-comité qui par sa formation même abolissait la commission de police, avait obtenu la majorité d'un vote soit, 4 votes en faveur de la création du sous-comité et 3 contre.

~~~~~

Un incendie majeur qui tua du même coup soixante-dix-sept jeunes enfants eut des répercussions majeures à travers le pays. Cette tragédie qui devenait l'une des pires catastrophes de l'histoire, avait eu lieu dans un théâtre dans la métropole de Montréal. Trente-cinq milles personnes avaient assisté à une cérémonie funèbre pour trente-cinq des jeunes victimes. La panique qu'avait créé cet incendie parmi les jeunes qui assistaient au programme de «petites vues», fera couler beaucoup d'encre et obligera les politiciens à défénir une réglementation plus sévère, pour la gérance de ces «cinémas» en ce qui concerne les mesures de sécurité, à prendre afin d'éviter une répétition de cette tragédie

Un tuyau surchauffé était la cause directe d'un incendie chez M. Joseph Dicaire, 118 rue Vernon (Marquette). Rapidement contrôlé par les sapeurs d'Eastview, le feu n'avait causé que des dommages pour environ 500 \$. N'eut été l'intervention rapide et constante des pompiers, la maison de bois y aurait passé. C'était un 20 janvier 1927.

~~~~~

Le rapport du vérificateur municipal, M. Hector Ménard, présenté aux membres du conseil, le mercredi 2 février 1927 démontrait que

VANIER AU TEMPS DU MAIRE

les "finances d'Eastview étaient dans un triste état". En effet, les dépenses pour l'année 1926 - 150 148,30 \$ - dépassaient les recettes qui totalisaient 149 789,02 \$. La partie la plus tragique de ce rapport se situait à l'échelle des arrrages de taxes qui totalisait une balance à percevoir de 98 832,84 \$; montant alarmant pour la petite municipalité d'un mille carré. Il en était de même pour le coût du service de l'eau, qui avait coûté 11 086,94 \$ à la municipalité en 1926 alors que les revenus générés par la taxe imposée aux résidents n'étaient que de 10 730,33 \$, ce qui laissait un déficit de 356,51 \$ pour la dernière année. En 1925, la ville avait joui d'un surplus de 1 081,70 \$ sur les montant perçus en taxe d'eau.

Faisant allusion aux arrrages et à la situation précaire dans laquelle se situait l'état financier de la municipalité, le maire Desrosiers déclarait "que la ville ne peut continuer ainsi. Il faut absolument prendre des mesures énergiques pour remettre la ville sur une base solide."

La ville devait 120 000 \$: 76 000 \$ empruntés à la banque; 19 300 \$ au comté et 13 200 \$ à la ville d'Ottawa pour le service d'eau. De plus les coffres du trésor municipal avaient besoin de 135 000 \$ pour couvrir les dépenses courantes de l'année. Il devenait donc nécessaire d'emprunter. Toutefois, à cette époque, l'opinion générale ne favorisait pas les emprunts. En plus, on acceptait mal de faire payer la dette par les citoyens qui s'étaient acquittés de leurs taxes, au profit de ceux qui devaient des montants d'argent à la municipalité. Néanmoins, il fallait emprunter.

Entre temps, un groupe de citoyens - des adversaires du maire sans doute - commençaient à faire circuler une pétition qu'ils feront

ensuite parvenir au trésorier provincial, demandant une enquête sur les finances de la municipalité d'Eastview. Ce groupe avait-il été influencé par l'enquête publique obtenue par un groupe de résidents de Gloucester, qui avait permis de dévoiler un vol? L'enquête qui suivit la demande des résidents de Gloucester avait donné raison aux demandeurs et avait conduit à la condamnation d'un haut fonctionnaire du comté.

Les membres du conseil de ville, offusqués par ce manque de confiance envers eux, de la part d'un "groupe d'agitateurs", selon l'expression employée par monsieur le maire ont cependant été obligés de se plier à une enquête imposée par Toronto, mais n'avait rien à craindre car les livres de la municipalité étaient bien tenus.

Dans son rapport, lu à la réunion du conseil d'Eastview du mercredi 7 juillet 1927, le vérificateur provincial, A. A. Crawley, révélait que les livres de la municipalité étaient en parfait état, sauf quelques erreurs techniques dans la méthode de comptabilité. En plus, le vérificateur provincial approuvait la méthode telle que mise sur pied par le vérificateur du canton, M. Hector Ménard et M. Roméo Bégin, trésorier municipal. À cette même occasion, M. Crawley faisait quelques suggestions pour améliorer les finances de la ville et dans la récupération des arrérages de taxes.

Après avoir entendu le rapport du vérificateur provincial, le maire Desrosiers exprimait sa satisfaction aux membres du Conseil dans des termes élogieux à l'égard du fonctionnement de la machine municipale. "Vous pouvez voir qu'il y a peu d'erreurs dans notre système. Nos comptes sont en bon état. La seule chose que le rapport du vérificateur nous dit, c'est ce que nous savons déjà, il y a des arrérages de taxes. Tous nos officiers (fonctionnaires) ont été trouvés

efficaces et honnêtes. C'est regrettable que nous ayons eu à passer par une vérification comme la présente quand nous avons un homme capable comme M. Ménard. Il a inauguré ici un des meilleurs systèmes de comptabilité qu'une municipalité puisse avoir. C'est regrettable que quelques fâcheux soumettent la ville à une pareille dépense, car nous aurons à payer la facture".

Dans un des passages du rapport Crawley, il était écrit que les crédits pour l'année 1926 avaient été préparés avec soin. Toutefois, la conclusion du rapport se rapportait à la situation difficile et critique des arrérages de taxes : "On a laissé s'accumuler les arrérages de taxes à un taux alarmant depuis un certain nombre d'années. Des 111 341,64 \$ (en) arrérage de taxes figurant en date du 31 mai 1927, plus de 45 000 \$ ont rapport aux arrérages accumulés depuis trois ans et plus. Les contribuables de la municipalité, pour la plus grande part, appartenaient à la classe ouvrière et les arrérages étaient perçus en petits versements dans un certain nombre de cas. Un grand nombre de "lots" étaient dans les mains de quelques propriétaires. Il semble que dans le passé la municipalité ne s'était pas prévalu des moyens légaux à sa disposition pour faire payer les individus. Dans le cas de compagnies foncières incorporées, une poursuite en recouvrement pourrait avoir pour effet l'abandon de la propriété à la ville. D'énergiques méthodes de perception étaient requises pour assurer l'administration économique des affaires de la ville. Au sujet de la rencontre de ses obligations, la ville se trouvait soulagée par la sanction que la Législature a accordé pour la consolidation de la dette courante par l'émission et la vente de débentures. Les municipalités ont cherché ce remède dans le passé mais c'est tout de même malheureux que soit placé sur les contribuables à venir un fardeau que les contribuables actuels auraient dû porter. En terminant, je pourrais dire que la méthode de

comptabilité de la ville est bonne. Elle comprend tout sans être trop compliquée. Les autorités, y compris le secrétaire-trésorier et le percepteur des taxes méritent des félicitations pour la manière dont ils ont coopéré avec moi pour trouver les renseignements et fournir les explications nécessaires à la vérification".

Les membres du conseil avaient raison d'avoir un air de jubilation suite à la lecture de ce rapport. Le vérificateur provincial venait également leur dire qu'ils avaient fait des bons choix dans leur décision de garder MM. Brunet et Ménard. Les 120 000 \$ de débentures émises en avril 1927 étaient aussi justifiable même s'il était malheureux d'en venir à une telle action. L'enquête terminée, on pouvait maintenant tenter de trouver des solutions.

~~~~~

Une délégation composée d'hommes influents d'Ottawa, se présentait devant la Commission d'embellissement - connue aujourd'hui sous le sigle CCN - afin de demander que les terrains situés près de la rivière Rideau - entre les ponts St-Patrick et Cummings - soient transformés en un parc. Cette bande de terrain n'avait pas belle apparence et il y avait déjà longtemps que les hommes d'affaires d'Ottawa en demandaient l'amélioration; qui contribuerait considérablement à l'embellissement de cette partie du comté de Russell, et empêcherait les manufactures de venir s'y établir. Plusieurs entreprises industrielles avaient déjà un intérêt à vouloir acheter ces terrains et on voulait ainsi éviter le pire. La délégation d'Ottawa comprenait les docteurs R.-H. Parent et J.-M. Laframboise, monsieur l'échevin Desjardins, le commissaire Arthur Ellis, MM. J. Harvey, J. O'Farrel, Jos Kennedy, J. Roy et John Burroughs. La ville d'Eastview avait décidé dans son intérêt, de déléguer M. David Langelier comme

représentant du maire Desrosiers et de la ville d'Eastview. Le parc actuel a sans doute été conçu avec cette intervention. Quelques riches propriétés seront - érigées en bordure de la route, plus à l'est, mais ce n'est qu'au début des années quarante que ce quartier, bordé à l'est par le chemin de fer - aujourd'hui la promenade Vanier - verra la construction de plusieurs habitations riches, et sera connu sous l'appellation "Riverview Park" - le "p'tit Rockcliffe d'Eastview".

~~~~~

Une cause criminelle portée devant le magistrat Cummings, créera des difficultés au chef de pompiers Adélaré Lanoue en cette année 1927. Un père de famille, dont nous tairons le nom pour des raisons humanitaires, locataire d'une maison sur la rue Overton (Montfort), plaidait coupable à une accusation d'avoir mis le feu à sa maison dans le but de recevoir les assurances.

Le chef Lanoue qui avait fait l'enquête d'usage après l'incendie, s'était aperçu qu'un des murs de la maison incendiée sentait "l'huile à charbon", toutefois il décida ne rien dire à personne. Quelques jours plus tard, le cousin de notre homme incendiaire communiqua avec lui pour lui suggérer d'aller rencontrer le chef Lanoue qui se doutait que le feu n'avait pas été accidentel; il alla donc trouver le chef Lanoue et avoua tout. Il expliqua son geste en disant qu'il avait une famille à faire vivre, qu'il était sans travail et qu'il avait mis le feu pour récupérer une somme d'argent de ses assurances. Le chef Lanoue, bon samaritain, prit ce père de famille en pitié et décida de ne rien déclarer dans son rapport et suggéra même au «larcin» repenté de placer le poêle loin du mur témoin. Le prévôt des incendies de la province, appelé à faire une enquête sur les causes de cet incendie, avait découvert l'escroquerie et déposa une plainte contre le père de

sept enfants. Ce dernier écopa de six mois de prison pour son geste qui lui avait rapporté 610 \$ de la compagnie d'assurance. Le chef Lanoue, arrêté à la demande du prévôt des incendies, était trouvé coupable de complicité après les faits, toutefois devant les circonstances - le geste avait été fait dans des buts charitables - la cause fut classée "sine die" et le chef conserva son emploi. L'intégrité du chef Lanoue n'a jamais été mise en cause et ceux qui l'on connu savent que cet homme était un excellent citoyen et très bon chrétien.

~~~~~

La crue des eaux causait encore cette année - 1927 - des dégâts considérables à quelques citoyens d'Eastview. Les dirigeants d'Eastview blâmaient Ottawa qui avait retardé le travail de «minage» entre les chutes Rideau et le pont St-Patrick. Les cols bleus d'Eastview chargés de faire sauter la glace sur leur partie du territoire - entre le pont St-Patrick, jusqu'aux limites de la municipalité, en amont de l'île Cummings - ne pouvaient commencer le travail avant qu'Ottawa ait terminé sa part. Les résidences situées entre le chemin de fer (promenade Vanier) et la rivière Rideau, ont vu leur sous-sol inondé. Le service d'autobus qui empruntait le pont Cummings pour se rendre à Ottawa ou à Eastview, devait contourner la route par le chemin Marier, l'avenue Beechwood et enfin traverser le pont St-Patrick. Une fois le dynamitage terminé l'eau se retirait lentement jusqu'à la rivière. Ces résidents en verront d'autres inondations, malheureusement jusqu'en 1948.

~~~~~

Lundi le 28 mars 1927, le journal "Le Droit" annonçait la mort de Sa Grandeur, M^{gr} J.M. Émard, évêque du diocèse d'Ottawa depuis le 20

septembre 1922. Quatrième évêque et troisième archevêque d'Ottawa, né le 31 mars 1853, il souffrait depuis dix ans d'une maladie qui finalement l'emporta. Charles Gautier, dans son éditorial déclarait : "un grand évêque pieux et savant est disparu du milieu de nous. Nous perdons un pasteur et un père", avait ajouté l'éditeur du journal "Le Droit".

~~~~~

Dans son édition du jeudi le 19 mai, le journal "Le Droit" annonçait aux lecteurs et lectrices les nouvelles suivantes qui paraissaient sous la rubrique "Eastview" :

"Nous avons le plaisir d'annoncer  
que le Dr J.M. McIntyre  
a ouvert dernièrement un bureau  
aux appartements Émond, 105  
chemin Montréal.

C'est le seul dentiste d'établi à Eastview", pouvait-on lire. "Madame David Robert et sa famille se sont fixés à Ottawa, après vingt ans de résidence à Eastview." Et de continuer : "M. et M<sup>me</sup> Nazaire (Azarie) Thériault et leur famille habitent leur nouvelle et belle résidence située en face de l'église Notre-Dame-de-Lourdes."

~~~~~

Les paroissien(ne)s de la paroisse St-Charles perdaient leur vicaire. Monsieur l'abbé **Émile Rollin**, qui avait si bien secondé monsieur le curé Barrette depuis six ans, venait d'être nommé à Saint Philippe d'Argenteuil. L'abbé Osias Carrière, ancien vicaire de Casselman,

remplaçait l'abbé Rollin à Saint-Charles. Une soirée d'adieux organisée en faveur de l'abbé Rollin eut lieu le mercredi 1 juin 1927 à la salle paroissiale. Un service à fumeur en argent, une canne et une bourse bien remplie étaient remis à l'abbé Rollin comme gage de l'estime de tous ceux et toutes celles qu'il avait si bien servi depuis 1921.

~~~~~

À l'assemblée mensuelle régulière du mercredi 6 juillet 1927, le conseiller Ludger Portelance, représentant le quartier n° 6, présenta sa démission, pour des raisons personnelles. Sa responsabilité d'échevin accaparait trop son temps et son commerce était négligé. M. Portelance déclarait qu'il avait besoin de tout son temps pour s'occuper de son commerce. M. J. A. Corbeil, concitoyen de M. Portelance sera élu par acclamation pour remplacer l'échevin démissionnaire, pour le reste de son terme.

~~~~~

L'unique camion des pompiers d'Eastview tombait en panne et les pompiers ne pouvaient se rendre combattre un incendie d'origine inconnue, qui rasait les résidences de MM. William Glen et William Maloff, sises sur l'avenue Hilton (Marguerite) à Eastview. La "clé de l'arbre de distribution du moteur" s'était brisée et la machine resta en panne en quittant le poste. On fit donc appel aux sapeurs d'Ottawa qui dirigèrent quelques camions et les hommes nécessaires sur la scène, afin de combattre l'élément destructeur. Les pompiers d'Ottawa eurent vite raison des flammes, mais le brasier avait fait son oeuvre et les deux maisons étaient complètement rasées, ainsi que les deux poulaillers situés à l'arrière des maisons; pour une

perte totale de 3 000 \$, y inclus une cinquantaine de poules rôties vivantes. Les deux familles réussirent à s'éloigner des deux foyers en flamme et trouvèrent refuge chez des parents. Le feu s'était déclaré vers 2 heures dans la nuit du **20 juillet 1927**. Ce malencontreux incident avait une fois de plus relancé le débat sur la question de la protection des incendies à Eastview, mais l'état financier piteux de la ville, n'accordait pas de solution miracle à ce problème épineux. Une résolution du conseil municipal fut déposée en faveur de la réparation du camion. En attendant, le chef de pompiers Adélar Lanoue recevait l'autorisation de louer un camion ordinaire et de l'équiper avec le matériel déjà disponible. Le plancher de la caserne des pompiers située sur la troisième avenue - rue Cyr - avait besoin d'être remplacé. Ce travail comme tant d'autres devra attendre des jours meilleurs.

~~~~~

Un nouveau règlement fédéral concernant les mauvaises herbes, obligeait la municipalité à nommer un inspecteur qui verrait à faire observer cette nouvelle loi. Le sort tomba sur le contremaître de la ville, M. G. Woods.

~~~~~

Le hussier engagé pour percevoir les taxes en arrérage obtint un certain succès. Entre le 27 juillet et le 13 août 1927, ce nouveau "percepteur" payé à commission avait perçu 1 103 \$ en arrérages. M. L. J. Brunet de son côté faisait rapport qu'un montant de 68 032\$ avait été perçu entre le premier janvier et le 17 août 1927. Le nouveau "percepteur", monsieur J.V. Montminy ne conservera pas longtemps sa position alors qu'au mois d'octobre les membres du conseil décideront de terminer l'entente établie avec lui et monsieur

L.J. Brunet devra reprendre cette charge - souvent ingrate - de recouvrer les taxes impayées.

~~~~~

M. Roméo Bégin, dont tous appréciaient les précieux services, demandait une augmentation de salaire de 600 \$/année. Les membres du Conseil de ville, partagés sur la question lui accordèrent la moitié de sa demande; soit 300 \$.

~~~~~

Toute la municipalité était en liesse à l'occasion du jubilé de mariage de M. et M^{me} Hilaire Savard (née Julia Laviolette), citoyens très estimés d'Eastview, âgés respectivement de 77 et 67 ans. Mariés le 6 août 1877, dans la Cathédrale Notre-Dame d'Ottawa, les époux eurent 15 enfants, dont douze étaient vivants lors de cet anniversaire; six fils: MM. Roméo, Adélar, Émile, François, Paul et Henri; six filles : Corinne (Ludovic Paquette), Maria (Sr Marie-Noël, f.d.l.s.), décédée au mois de mai 1990; Adrienne (Sr Julie du Rosaire, f.d.l.s.), Alice, (Régina) épouse du politicien David Gingras; Eva (Donat Proulx) et Jeanne (Alfred Beaulne). Établi à Eastview avant la fondation du village, ce couple avait été parmi les fondateurs du petit village d'Eastview en 1909. Cent cinquante invités dont le maire Desrosiers, l'ex-maire Guilbault, MM. Langelier, Mainville et Gingras - gendre de l'heureux couple - étaient présents à la fête. Madame Savard décédera au mois de juillet 1935 et son époux la suivra dans la tombe deux années plus tard, au mois de juin 1937. En 1947, le conseil municipal honorera cette famille en donnant leur nom à une rue. Leur fille Maria - Sr Marie-Noël, f.d.l.s. - deviendra dans les années cinquante "Mère générale" des Filles de la Sagesse,

ira demeurer à Rome pendant quelques années; devenant ainsi la première Canadienne à accéder à ce poste. Elle est décédée au mois de mai 1990 à 93 ans.

~~~~~

Une foule nombreuse, composée de paroissiens et d'amis, s'était rassemblée le dimanche 20 septembre 1927, à l'église Notre-Dame-de-Lourdes pour la bénédiction solennelle d'un splendide carillon de cinq cloches. M<sup>gr</sup> Andrea Cassulo nonce apostolique, bénissait ces cloches, qui, installées au clocher seront récupérées après l'incendie de 1973 qui détruisit l'église. Les cloches seront logées à l'arrière du presbytère - épargné par le feu jusqu'en 1987 - soixante années plus tard - alors qu'une deuxième cérémonie précédera l'installation des cloches au nouveau clocher de la nouvelle église construite en 1975.

Première cloche : Notre-Dame-de-Lourdes.

Deuxième cloche : Louis-Marie de Montfort.

Troisième cloche : Jean-Baptiste.

Quatrième cloche : Patrick.

Cinquième cloche : Marie-Louise.

Chacune des cloches portait l'effigie de son saint patron et différentes inscriptions. A l'occasion de la première cérémonie, le Père Oscar Gibeault, rattaché au scolasticat St-Jean du chemin de Montréal, avait composé le poème suivant : "Voix des cloches", qui décrit assez bien les raisons d'un carillon paroissial.

~~~~~

Le décès d'un résidant très estimé de la paroisse St-Charles, honorable commerçant, dont l'épicerie était située sur le chemin de Marier, au coin de la rue Des Cèdres (Laval), en avait surpris plusieurs. M. Delphis Legault était âgé de 41 ans et laissait son épouse, Marie-Louise Dagenais et six enfants en bas âge : Marie-Jeanne, Jean-Baptiste, Louis, Thérèse, Délima et Françoise. Né à St-Louis de Conzague près de Montréal, il était établi dans la région d'Ottawa depuis une vingtaine d'années et à Eastview depuis une dizaine d'années. Il avait toujours bien servi la population qui l'avait toujours encouragé dans son commerce.

Une deuxième mortalité - accidentelle celle-là - venait secouer les citoyens d'Eastview. Un jeune enfant de 7 ans, Robert Earl Holt demeurant au 23 de la rue Palace était mortellement blessé vendredi le 2 septembre alors qu'il était heurté par une voiture conduite par Nelson Felker, de Easton Penn. aux E.U., en visite au Canada. M. W. E. Alberti, appelé à témoigner à l'enquête du coroner, raconta que "l'enfant voyageait à l'arrière de son tombereau". À un certain moment donné le jeune Holt sauta en bas du tombereau et courut vers le trottoir. Il se trouvait donc dans la voie de l'automobile, dont le conducteur n'eut pas le temps d'appliquer les freins assez tôt pour éviter de frapper l'enfant, qui décéda des suites d'une fracture du crâne. L'accident s'était produit à la hauteur du chemin de fer qui traversait le chemin de Montréal. Le jeune Holt était né à Eastview et était paroissien de Notre-Dame-de-Lourdes.



C'est en 1927 que le règlement XVII connaîtra sa mort. En effet, suite au rapport Merchant, le gouvernement de l'Ontario décida de retirer ce règlement qui avait tant fait de tort aux Canadiens-français

de l'Ontario depuis sa déposition en 1912. La lutte entre la Commission scolaire des écoles séparées d'Ottawa y compris le vaillant Samuel Genest, président de cette commission, et le gouvernement de l'Ontario prenait fin. Enfin les canadiens de langue française qui vivaient dans cette province obtenaient justice et pouvaient continuer d'enseigner le français dans leurs écoles. Trois nouveaux inspecteurs d'école de langue française étaient nommés par le ministère de l'éducation de l'époque : MM. Louis Charbonneau, C.-A. Latour et J. Béchar. Plusieurs de mes contemporains se souviendront de l'inspecteur Latour qui venait nous visiter à l'école Samuel-Genest une fois par année.

~~~~~

C'était aussi l'époque des commandes d'épicerie par téléphone. En effet, les mamans téléphonaient à l'épicier du coin et donnaient leur commande d'épicerie par téléphone. Un commis préparait ensuite les items commandés qui étaient ensuite livrés - gratuitement - par un livreur qui voyageait la plupart du temps à l'aide d'une bicyclette. Les commis connaissaient très bien les goûts et les désirs de la clientèle. Nos parents n'étaient pas obligés de toujours se déplacer pour se rendre chercher leurs victuailles.

~~~~~

La compagnie Ottawa Electric qui détenait un contrat avec la municipalité, faisait part aux membres du conseil, de son désir d'évaluer les installations situées à l'intérieur de la municipalité d'Eastview. Suite à cette "étude", la ville d'Eastview obtenait quelques pôtiaux et lumières de plus.

~~~~~

Chaque nouveau service d'eau ou d'égoût installés sur le territoire d'Eastview devaient au préalable être approuvé par le maire et les membres du conseil. Le préfet David Langelier, président du comité des travaux publics dérogea à cette pratique, en accordant la permission d'installer ce service à un résident d'Eastview sans avoir obtenu d'avance la sanction du conseil. Il fut fustigé par le maire Desrosiers qui acceptait de mauvais gré que l'on déroge à cette pratique, qui était devenue une règle importante pour le bon fonctionnement du système municipal. Monsieur Langelier expliqua au maire et aux membres du Conseil qu'il avait approuvé la pose du service pour des raisons motivées par la nécessité de poser l'aqueduc avant l'arrivée d'un gel précoce. Il avait donc convenu d'accorder sa permission quitte à expliquer plus tard ses raisons. Le maire et les conseillers acceptèrent les explications du préfet Langelier, non sans lui faire remarquer qu'il serait préférable de continuer l'ancienne pratique déjà établie d'obtenir la permission du Conseil avant le début de tous les travaux dans ce domaine.

~~~~~

Bien que résidante d'Aylmer depuis plusieurs années, M^{me} Clémence Morin-Leblanc, âgée de 102 ans décédait sur la rue Catherine (Barrette) après avoir demeuré chez sa nièce pendant quatre ans. Née à St-Jules, près de Québec, devenue orpheline à un très jeune âge, elle fut confiée à monsieur Charles Symmes, un des fondateurs du village d'Aylmer. Mariée en 1857 à monsieur Edouard Leblanc, qui dit en passant construisit plusieurs digues sur l'Outaouais ainsi que sur le Mississippi, elle avait toujours joui d'une bonne santé. Les funérailles eurent lieu à l'église Saint-Charles et l'inhumation au cimetière Saint-Paul d'Aylmer.

~~~~~

Les Troubadours de Bytown : MM. Fortunat Champagne; Charles Marchand; Émile Boucher et Miville Belleau, accompagnés au piano par M. Pierre Gautier d'Eastview, continuaient de semer la joie parmi la population, alors qu'ils chantaient le très beau folklore canadien-français partout où ils passaient. Cette fois c'était au tour des gens du petit village d'Aylmer au Québec de profiter de la belle harmonie de ce groupe.

~~~~~

Ce même Pierre Gautier, père de monsieur Charles Gautier, éditeur du journal "Le Droit" et résidant de la rue Catherine (Barrette) revenait, en octobre 1927, d'un voyage de trois mois passé en France. Professeur de musique, membre du groupe "Les Troubadours de Bytown" et organiste à la paroisse Saint-Charles, il avait passé le mois de juillet au Mans, où, pendant trente-sept ans, il avait exercé sa profession. Au cours du mois, il avait divisé son temps entre Paris, Solesmes, Orléans, Nancy et Cherbourg.

~~~~~

Eastview demandait encore une fois à Ottawa de considérer l'annexion de sa ville à Ottawa, mais la réponse de la ville soeur se faisait attendre. L'annexion récente de Westboro devait coûter très cher à la ville d'Ottawa et sans doute que la raison du coût de l'annexion d'Eastview faisait réfléchir les édiles de la ville voisine. Elzéar Groulx, ancien candidat à l'échevinage du quartier n° 6 déclarait "que les contribuables du quartier n° 6 semblaient être considérés comme des quantités négligeables au Conseil de la municipalité d'Eastview". Afin de contrer à cette lacune, il préconisait "l'union des électeurs du secteur pour assurer l'élection

d'un candidat le plus apte à faire valoir les droits et le prestige du quartier". C'est devant une salle - St-Charles - remplie que M. Groulx lançait ce message. Cette assemblée avait été convoquée pour choisir un ou des candidats qui représenteraient les électeurs du quartier, lors des élections municipales du lundi 5 décembre 1927.

Trois citoyens furent placés sur la liste des candidats : MM. Théophile St-Amour; Alphonse Larocque et Philippe Boucher. M. Georges Press avait décliné l'honneur de se porter - quatrième - candidat. M. Alphonse Larocque, fils, de, F.X. Larocque, remporta la lutte et était choisi candidat pour représenter le quartier n<sup>o</sup> 6 aux prochaines élections municipales.

La campagne électorale pour le choix du nouveau Conseil de ville était ouverte et elle sera intense cette année avec quatre candidats à la mairie, dont : MM. G.-H.-A. Collins, Arthur Guilbault, J.-B. Charette et "Herb White".

Le maire Desrosiers décidera finalement de ne pas se présenter à cette élection et son retrait de la politique municipale sera définitif, après avoir servi la municipalité pendant sept années comme premier magistrat. Son futur mariage - à M<sup>lle</sup> Edwidge Roy, célébré à l'église du Sacré-Coeur à Ottawa, - le 31 décembre 1928 - était-il une des raisons pour cet abandon? Le docteur Desrosiers était de plus en plus occupé dans ses fonctions de médecin alors que sa clientèle augmentait. Était-ce là une des raisons de son départ? Le lecteur se souviendra qu'à la dernière élection, il avait souhaité se retrouver maire par acclamation, pour finalement accepter d'entrer dans la lutte contre trois autres candidats. Son désir d'être élu par acclamation existait-il encore cette année? De toute façon, quelque soit la raison pour cet abandon, le docteur Desrosiers continuera d'être un



personnage très populaire auprès de la population d'Eastview. En 1929, il sera nommé "officier médical de la santé" pour la ville d'Eastview et quelques années plus tard, il se lancera dans la politique provinciale et sera élu député du comté de Russell à la législature provinciale où il siègera de 1934 à 1937, alors qu'il avait rejoint Aurélien Bélanger et Paul Leduc sur les bancs du Parlement à Toronto. Remplacé par Roméo Bégin à la convention libérale provincial de 1937, il devait de nouveau se consacrer uniquement à sa vocation de médecin et père de famille.

Il décédera le samedi **7 juillet 1951**, victime de l'onde, alors qu'il naviguait doucement sur la rivière Rideau à bord de son canot moteur, dans le but de se rafraîchir. Il avait décidé à cette occasion de plonger dans l'eau pour nager quelques minutes dans le but de se refroidir. Son corps a disparu sans remonter à la surface et ce n'est que trois heures plus tard que les secouristes repêchaient son corps inerte.

Il laissait ses deux filles : **Pauline et Lucette**. Son épouse était décédée le 7 août 1939. Un frère, Raoul de Sudbury et quatre soeurs pleuraient également son départ. Son service funèbre eut lieu quelques jours plus tard en l'église Notre-Dame-de-Lourdes et son inhumation au cimetière Notre-Dame d'Ottawa. Une longue file d'automobiles suivait le cortège de cet homme "généreux et dévoué, consacré à sa profession et aux mieux-être de ses concitoyens." Il avait 67 ans.

---

## CONCLUSION

La situation financière de la petite municipalité était demeurée précaire et plusieurs croyaient à la fin de 1927, que le désastre était imminent. La majorité de la population - 6 500 en 1927 - voyait l'annexion comme la seule solution aux nombreuses difficultés qu'avait à traverser la population d'Eastview. En plus du problème des arrérages de taxes, le nombre de familles dans le besoin, augmentait; 25% des familles vivaient des prestations du «relief» : aide financière qu'accordait la municipalité à ses familles indigentes. Les difficultés qui avaient existé en 1913 persistaient encore quinze années plus tard. Bien sur qu'il y avait eu des améliorations dans le domaine des services, mais certaines conditions déplorables continuaient d'exister. L'état financier difficile de la municipalité venait s'ajouter aux autres problèmes, mais la volonté d'un peuple ou d'une population, décidés à survivre, l'emportera.

Les prochaines vingt années seront aussi des années difficiles, et les quatre prochains maires - **Collins, de 1928 à 1930; Langelier, de 1931 à 1932; Grandmaître, de 1933 à 1935 et de 1937 à 1948;** ainsi que **Charette, en 1936** - devront diriger la ville à l'intérieur de grandes difficultés, mais le travail bien fait ne tue pas. La population francophone continuera de s'accroître et Eastview demeurera un îlot où les gens seront fiers d'y vivre. Il était une fois...





**DEUXIÈME PARTIE**

**OTTAWA MIGHT DIRECTORY 1921**

**MEMBRES DES CONSEILS 1922-1927**

**BIOGRAPHIES NOUVEAUX CONSEILLERS  
ET PERSONNES RESPONSABLE DES LOISIRS**

**INDEX DES NOMS**

**TABLE DES MATIÈRES**



Liste tirée du Ottawa Might Directory pour l'année 1921 - La traduction est celle de l'auteur.

### EASTVIEW 1921

Un village incorporé - incluant Clarkstown et Janeville - dont les limites territoriales sont les suivantes : au nord, l'avenue Beechwood; au sud, le canton de Gloucester; à l'est, les limites de la ville d'Ottawa et à l'ouest, la rivière Rideau. Adresse du bureau de Poste : Cummings Bridge. Population **2 500**.

m = maison

e = est

c = côté

o = ouest

n = nord

v = veuf(ve)

s = sud

(...) = nom de rue 1995

rés = résidence

groc = épicier

bouch = boucher

charp = charpentier

j = journalier

Abbott Jos j m 39 rue Ethel

Adelson Hyman chambre 35 chemin de Montréal

Aiken George A pharmacien 81 chemin de Montréal  
rés Ottawa

Akula Harry cordonnier 187½ chemin de Montréal  
rés 187½ chemin de Montréal

Alarie Albert m 34 Ogilvie (Émond)

Alberti Alice hôtesse 50 Overton (Montfort)

Alberti Irène rés 50 Overton (Montfort)

Alberti Joseph j rés 50 Overton (Montfort)

Alberti Jos jr serveur rés 50 Overton (Montfort)  
 Alberty Edouard rés 27 Palace  
 Alberty Pearl commis rés 27 Palace  
 Alexander Chas opérateur rés 41 Olmstead sud  
 Alexander Francis L rés 41 Olmstead sud  
 Alexander Helen M rés 41 Olmstead  
 Alexander Mary M rés 41 Olmstead  
 Ambridge Euphemia rés 10 Troisième (Cyr)  
 Ambridge Frank rés 10 Troisième (Cyr)  
 Ambridge John peintre rés 10 Troisième (Cyr)  
 Ambridge Ralph rés 10 Troisième (Cyr)  
 Ammon Adrien j rés 39 av Marier  
 Ammon Émile jard rés 39 av Marier  
 Ammon j rés 39 av Marier  
 Amyot Samuel j rés 219 chemin Montréal  
 Anderson Clara directrice école publique d'Eastview rés Ottawa  
 Andrews Harry H 31 chemin Russell  
 Apps Jas chauffeur rés 57½ Main (Carillon)  
 Apps Jas j rés 90 Main (Carillon)  
 Arbic Adrienne rés Georges Arbic  
 Arbic Georges rés c n Av McArthur  
 Arbour Armand rés 68 av Beechwood  
 Arbour Colombe téléphoniste rés 68 av Beechwood  
 Arbour Félix insp Bell rés 68 av Beechwood  
 Archambault Adélarde commis palais de la monnaie  
 rés 19 troisième av  
 Arrivé Constant Rév assistant au père Dupuis  
 paroisse Notre-Dame-de-Lourdes ch de Montréal  
 Arsenaault Jacques j rés 29 Ethel  
 Arthur Mary enseignante Écoles publiques d'Eastview rés Ottawa  
 Ash Chas j rés c s rue Brent  
 Aubrey Chas charpentier rés 17 Main (Carillon)  
 Aubrey Chas charpentier rés 27 Main (Carillon)  
 Aubry Albert mercerie 215 chemin Montréal rés 217 chemin de  
 Montréal

Aubry Elzéar commis rés 217 chemin de Montréal  
 Auger I Arthur épicier boucher 161-163 chemin de  
     Montréal rés 163 chemin de Montréal  
 Auger Oswald j rés 86 Shakespeare  
 Auger Pomela (vve Mathias) rés 4 Cedar (Laval)  
 Aussang Alexandre maçon rés 68 Hannah  
 Ayotte Eugène rés. 67 Cedar (Laval)  
 Baker Aaron op ascenseur rés 42 chemin Marier  
 Baker Jacob contremaître Betcherman Iron & Metal Co rés Ottawa  
 Bambury William gardien rés 27 Dagmar  
 Banque de la Nouvelle Écosse (apartements) coin chemin de  
     Montréal et Victoria (Montgomery)  
 Banque de la Nouvelle Écosse (succursale d'Eastview) gérant  
     J Garnet Cheley coin chemin de Montréal et Victoria  
     (Montgomery)  
 Banque Hochelaga (succursale Eastview) gérant Jules Fréchette  
     38 av Beechwood  
 Banque Hochelaga (succursale Eastview) gérant Désiré B. Philibert  
     187 chemin de Montréal (coin Émond)  
 Barbe Dominique charretier rés 86 chemin Montréal  
 Barbe Dominique j 36 Ogilvie (Émond)  
 Barnabé Edmond charretier rés 49 Durocher  
 Barnaby Clarence, j. rés 40 Ogilvie (Émond)  
 Barnaby Gertrude rés 40 Ogilvie (Émond)  
 Barnaby Lawrence rés 40 Ogilvie (Émond)  
 Barnaby Octave charpentier rés 40 Ogilvie (Émond)  
 Barnett Harry ingénieur rés 39 rue Olmstead  
 Barr Emma Mme vendeuse rés 96 Catherine (Barrette)  
 Barrette François-Xavier Rév Pasteur église St-Charles (CR) rés  
     rue Catherine c n  
 Barrette Jean-Baptiste mach rés 29 rue Bradley  
 Bastien Joannise j 17 rue Ethel  
 Baulne Bertha commis rés 10 av Second (Savard)  
 Baulne Herménégilde (vve Alfred) 35 rue Ogilvie (Émond)  
 Baulne Honoré tinsmith rés 34 chemin Montréal



Baulne Noé rés 10 av Second (Savard)  
 Baulne Oscar j rés 10 av Second (Savard)  
 Baulne Philomène (vve Octave) rés 100 Geneva (Joliette)  
 Baulne Rosario j rés 10 av Second (Savard)  
 Bayard Alfred cas pierre rés 26 Ogilvie (Émond)  
 Bayard Marie Louise (vve Amédée) rés 20 rue Ogilvie (Émond)  
 Bayne Jos j rés 26 av Bradley  
 Bazinet Anna steno rés 7 rue Park  
 Bazinet Elzéar commis rés 7 rue Park  
 Bazinet Georges épicier 194 chemin de Montréal rés 192 chemin de  
 Montréal  
 Bazinet Moïse agent rés 7 rue Park  
 Bazinet Ovila restaurant 211 chemin de Montréal rés 194 chemin de  
 Montréal  
 Beale James rés 13 Mary  
 Beamish Robert j rés 57 rue Main (Carillon)  
 Beaucage Louis boucher 87 chemin de Montréal rés Ottawa  
 Beauchamp Camille j rés 121 rue Overton (Montfort)  
 Beauchamp Hector rés chemin de Montréal c s  
 Beauchamp Julien commis chez George A Aiken loge 120 chemin  
 de Montréal  
 Beaudry Zotique j rés 2 chemin de Montréal  
 Beaupré Alexandre moto OER rés 31 av Marier  
 Beaupré Pierre plâtrier rés 10 Central  
 Beaupré Pierre jr 10 Central  
 Beaupré Victor j rés 107 main (Carillon)  
 Beauvais Aurore rés 26 av Laurier (Lévis)  
 Beauvais Delphis charp rés 26 av Laurier (Lévis)  
 Beauvais Émile rés 26 av Laurier (Lévis)  
 Beauvais Ernest rés 26 av Laurier (Lévis)  
 Beauvais Hermas rés 26 av Laurier (Lévis)  
 Bédard Cléophas j rés 6 Palace  
 Bédard Georges poseur de briques rés 87 Overton (Montfort)  
 Bégin Jos rés 20 Maud (Bégin)  
 Bégin Léon plombier rés 6 Dora (Lallemand)

Bégin Roméo alimenteur de presse rés 20 Maud (Bégin)  
 Behan Ernest rés 14 Gladu  
 Behan François X j rés 14 Gladu  
 Behan Harry boulanger rés 14 Gladu  
 Behan Marjorie étudiante rés 14 Gladu  
 Behan Mildred rés 14 Gladu  
 Bélair Albert chauffeur rés 98 av Marier  
 Béland Jos peintre rés 31 Catherine (Barrette)  
 Bélanger Aldéa rés 17 Olmstead  
 Bélanger Aurélien commis et trésorier (ville d'Eastview) rés Ottawa  
 Bélanger Adolphe boucher rés 17 Olmstead  
 Bélanger Ferdinand peintre rés 127 John (Deschamps)  
 Bélanger Napoléon commis rés 17 Olmstead  
 Bélanger Palma boucher chez Jean-Baptiste Lafleur rés 17 Olmstead  
 Bélanger Ubald «Supt Dominion bridge Co Ltd» rés Gatineau Pointe  
 Bélanger Yvon boucher chez Jos Prest rés 17 Olmstead  
 Béliveau Virginie (vve David) rés 110 Laurier (Lévis)  
 Béliveau John colporteur rés 175 John  
 Béliveau Napoléon j rés 48 Shakespeare  
 Béliveau Téléphore rés 45 Ogilvie (Émond)  
 Bell Wm J commis rés 101 Main (Carillon)  
 Bellefeuille Walter H commis rés 39 Durocher  
 Bellemare Oscar elect rés 42 Durocher  
 Bellfooy Hugh J rés 39 Olmstead  
 Belleque Jos rés 14 Durocher  
 Benoit Benjamin j rés arrière 1 av Elmwood (Maisonneuve)  
 Bergeron Ovila j chambre 155 Vernon (Marquette)  
 Bernard Joseph journalier rés 24 Ducrocher  
 Berthelette Émile journalier rés 35 Scott  
 Berthelette Jean-Baptiste fleuriste rés 33 Durocher  
 Berthelette Joseph jardinier rés 13 Gladu  
 Berthelette Martial coupeur de marbre rés 18 Ann  
 Berthelette Wm contracteur rés 51 Durocher  
 Bertrand Edouard, stmfr rés 106 Vernon (Marquette)  
 Bertand Élie journalier rés 4-1\2 av Beechwood.

Bertrand Ferdina journalier rés 106 Vernon (Marquette)  
 Bertrand Hormidas charpentier rés 181 chemin de Montréal  
 Bertand Octave journalier rés 38 Durocher  
 Bertrand Ovila rés 38 Durocher  
 Bérubé François Xavier facteur rés 33 Hannah  
 Besserer Wilbrod commis Ottawa Dairy rés 40 chemin de Montéal  
 Beesin Moses commmis Rachel Bessin 30 av Beechwood rés 28 av  
 Beechwood  
 Beesin Rachel dry goods 30 av Beechwood rés av 30 Beechwood  
 Betcherman Alex propriétaire Betcherman Iron & Metal Co, rés  
 Ottawa  
 Betcherman Iron & Metal Co Alex Betcherman prop 25 rue Mackay  
 (Charlevoix)  
 Betcherman Wm bkpr Iron & Metal Co rés Ottawa  
 Bilodeau Aldéa rés 137 ch Montréal  
 Bilodeau Honoré travailleur de tôle McFarlane & Douglas rés ch de  
 Montréal  
 Birch John chauffeur rés 21 rue Maple  
 Bissell Evelyn commis rés 7 deuxième avenue (Savard)  
 Bissell James journalier rés 7 deuxième avenue (Savard)  
 Bissell Vincent journalier rés 7 deuxième avenue (Savard)  
 Black John rés 79 rue Victoria (Montgomery)  
 Blackburn Geo journalier rés 40 rue Ethel  
 Blackburn Percy journalier rés 40 rue Ethel  
 Blair Laurence Bell ligneur rés 12 First avenue (Kendall)  
 Blanchard Alex chauffeur rés 62 rue Main (Carillon)  
 Blanchard Daniel journalier rés 135 rue John (Deschamps)  
 Blanchard Patrice journalier rés 135 rue John (Deschamps)  
 Blissett Frank charp rés 69 rue Olmstead s  
 Blissett Leonard rés 69 rue Olmstead s  
 Blissett Quennie rés 69 rue Olmstead s  
 Blondin Jean journalier rés 13 rue Colony (Garneau)  
 Boisseau Albert tollier rés 37 Catherine (Barrette)  
 Boisseau Bernadette journalière rés 37 Catherine (Barrette)  
 Boisseau Gertrude tailleuse rés 37 Catherine (Barrette)

Boisseau Joséphine commis rés 37 Catherine (Barrette)  
Boisseau Marian rés 37 Catherine (Barrette)  
Boivin Hélène (vve de Dolphis) rés 29 Marier  
Boivin Kathleen rés 155 Marier  
Bones Michel rés 13 Gardener  
Bordelay Michel journalier Betcherman Iron & Metal Co rés Ottawa  
Bordeleau Nap journalier Dom Bridge Cie rés Ottawa  
Boreham Henry briqueteur rés 11 rue Park  
Boreham John briqueteur rés 187 chemin de Montréal  
Boreham Matilda rés 11 rue Park  
Boreham Wm briqueteur rés 187 chemin de Montréal  
Bougie Jos journalier Ottawa Car Shop rés 55 Third (Cyr)  
Boulet Jos journalier rés 185 ch Marier  
Bourcier Stanislas chauffeur rés 131 rue Overton (Montfort)  
Bourdon Roméo commis Geo Aiken rés 120 ch Montréal  
Bourne Alma rés 8 rue Hill (Lévis)  
Bourne Edwd rés 8 rue Hill (Lévis)  
Bourne Geo vendeur de bicyclette rés 8 rue Hill (Lévis)  
Bourne Grace rés 8 rue Hill (Lévis)  
Bourque Elex journalier J R Booth Ltée rés 16 rue Maud (Bégin)  
Bourque Alex jr pressier rés 16 Maud (Bégin)  
Bourque Elzéar journalier rés 16 rye Maud (Bégin)  
Bourque John rés 8 rue Altha  
Boyer Anselme chauffeur rés 31 rue Bradley  
Boyer Napoléon chauffeur rés 31 rye Bradley  
Boyle Hector imprimeur rés 3 rue Parks  
Boyle Pierre A sellier 83A ch de Montréal rés 83  
Boyle Valmore boucher Geo Côté rés 102 Shakespeare  
Brady Patrick rés 37 chemin de Montréal  
Branchaud Arthur charretier rés 28 rue Hannah  
Brault Albert journalier rés 32 rue Catherine (Barrette)  
Brault Léon journalier rés 32 rue Catherine (Barrette)  
Breen John R journalier rés 27 Second ave (Savard)  
Brennan John opérateur d'ascenseur rés 40 av Marier  
Brière Jos forgeron Dom Bridge Ltée rés Hull

Brouse John charretier rés 19 Victoria (Montgomery)  
 Brownlee Alex gardien rés 12 chemin Marier  
 Brownlee Jas A Opérateur de téléphone rés c s Ellen  
 Brunelle Eugène blrmkr hlpr rés 87 rue John (Deschamps)  
 Brunelle Jos maçon rés 87 rue John (Deschamps)  
 Brunet Armand jr chauffeur rés 20 Ethel  
 Brunet Arthur rés 180 chemin de Montréal  
 Brunet Eugène rés 2 Victoria (Montgomery)  
 Brunet Louis commis Daly Cie Ltée rés 180 chemin Montréal  
 Brunet Rita rés 86 Aberdeen (Selkirk)  
 Brunette Alfred trésorier Joffre Club rés 56 rue Cateherine (Barrette)  
 Brunette Émile dépanneur rés 54 rue Scott (Ste-Cécile)  
 Brunette Omer marchand de tabac rés 24 Hannah  
 Burden Edwd journalier rés 28 rue Main (Carillon)  
 Burdette Albert E finission de plancher rés 15 rue Bradley  
 Burns James journalier rés 16 rue Bradley  
 Burton John S dépanneur rés 25 chemin Russel Ottawa  
 Busby Wm poseur de ligne de téléphone rés 42 rue Ethel  
 Bussière Jos journalier rés 14 First ave (Kendall)  
 Bussière Oscar journalier rés 14 av First (Kendall)  
 Bussière René journalier rés 14 av First (Kendall)  
 Byrock Frederic journalier 71 av Russell Ottawa  
 Cadieux Jos jurnalier rés c e rue Mona  
 Camp Albert charpentier rés 9 rue Hannah  
 Campeau Jos commis rés 20 rue Hannah  
 Cantin Edouard commis rés 4 avenue Montrose (Cantin)  
 Cantin Eugène J charpentier rés 6 avenue Montrose (Cantin)  
 Cantin Léo commis rés 13 rue Park  
 Caouette Raoul épicerie & rés 79 Overton (Montfort)  
 Caron Alphonse commis rés 1 avenue Elmwood (Maisonneuve)  
 Caron André charpentier rés 5 rue Paris (Ste-Anne)  
 Caron Luc charpentier rés 5 rue Paris (Ste-Anne)  
 Caroufel Arthur j rés 48 rue Cedar (Laval)  
 Carrière Albert avec la GRC rés 137 rue John (Deschamps)  
 Carrière Armand j rés 48 Scott (Ste-Cécile)

Carrière Herménégilde j rés 137 rue John (Deschamps)  
 Carrière Ida (veuve de Pierre) rés 163 rue John (Deschamps)  
 Carrière Lionel j rés 49 rue Scott  
 Carrière Prospère j rés 49 rue Shakespeare  
 Carrière Samuel j rés 48 rue Scott (Ste-Cécile)  
 Carisse Émilie (veuve de Napoléon) rés 31 rue Park  
 Carrisse Samuel j rés 43 rue Catherine (Barrette)  
 Carroll John A (Reliance Auto & Carriage Wks) rés 12 River Rd  
 (Riverain)  
 Carroll Thomas forgeron rés 12 chemin River (Riverain)  
 Carroll Thos jr (Reliance Auto & Carriage Wks) rés 12 River Rd  
 (Riverain)  
 Carroll Thos iron wkr Dominion Bridge Cie Ltée rés Ottawa  
 Cashman Geo charpentier rés 19 avenue Marier  
 Cassel John j rés 72 rue Scott (Ste-Cécile)  
 Cassel May rés 72 rue Scott (Ste-Cécile)  
 Castle Lawrence commis rés 32 Shakespeare  
 Castonguay Benezé enseignant école Montfort chambre 70 Ethel  
 Caulfield Thos packer rés 43 rue Granville  
 Caverly Archibald gardien Ottawa Dairy rés 125 av McArthur  
 Cayer Marcel j rés c o Napoléon (Dundas)  
 Champagne Denis horlogier 30 chemin de Montréal rés même  
 Champagne Francis j rés 19 rue Cedar (Laval)  
 Champagne Gilbert messenger rés 23 rue Catherine (Barrette)  
 Champagne Isidore commis rés 49 rue Cedar (Laval)  
 Champagne Isidore jr fromagier rés 49 rue Cedar (Laval)  
 Champagne Léopold Lithographe rés 43 rue Cedar (Laval)  
 Champagne Samuel forgeron rés 46 rue Scott (Ste-Cécile)  
 Champagne Ulderic mach rés 23 Second ave (Savard)  
 Chapman Frank ingénieur en isolation hop r c s chemin de Mtl  
 Charbonneau Adélar électrique rés 55 chemin Marier  
 Charbonneau Alfred rés 12 Second ave (Savard)  
 Charbonneau François X tailleur rés 35 rue Catherine (Barrette)  
 Charbonneau Lorenzo j rés 61 chemin Marier  
 Charbonneau Ovila contremaître rés 30 rue Catherine (Barrette)

Charbonneau Roméo cuisinier rés 31 rue Catherine (Barrette)  
 Charette Onézime j briqueteur rés 88 Aberdeen (Selkirk)  
 Charette Régis charpentier rés c s ave McArthur  
 Charette Jas B agent assurance pour Traveller's Life rés 213 chemin  
 de Montréal  
 Charlebois André rés 275 ch de Montréal  
 Charlebois Ephrem rés 275 ch de Montréal  
 Charlebois Ephrem toletier rés 16 rue Alfred  
 Charlebois Lucien charpentier rés 91 rue Shakespeare  
 Charlebois Lucienne rés 275 ch de Montréal  
 Charlebois Paul E peintre rés 275 ch de Montréal  
 Charlebois Wilfrid inspecteur rés 275 ch de Montréal  
 Charleson Agnes (veuve de Edward E) rés 8 ch de Montréal  
 Charleson Helen rés 8 ch de Montréal  
 Charleson John étudiant rés 8 ch de Montréal  
 Charman John j rés 8 rue Maud (Bégin)  
 Charrier Émilien J rés 8 rue Granville  
 Charron Albert charetier rés 12 rue Catherine (Barrette)  
 Charron Auguste responsable de section rés 11 rue Dora (Lalemand)  
 Charron Edouard j rés 106 rue Overton (Montfort)  
 Chartrand Alex chauffeur rés 13 rue Ann  
 Chartrand Samuel pilote rés 9 rue Overton (Montfort)  
 Châtillon William épicier rés et commerce 26 rue Catherine  
 (Barrette)  
 CHELEY J GARNET Gérant banque de la Nouvelle Écosse  
 section Eastview rés ch de Montréal et Victoria  
 (Montgomery)  
 Chevrier Pierre j rés 7 rue Colony (Garneau)  
 Choquette Adrien charpentier rés 27 av Bradley  
 Clairmont Aldège savon rés 44 rue Ogilvie (Émond)  
 Clairmont Bélivaud savon rés 44 rue Ogilvie (Émond)  
 Clairmont Edouard rés 152-1/2 av Beechwood  
 Clairmont Ferdinand j rés 76 rue Ethel  
 Clairmont Jean-Bte j rés 44 rue Ogilvie (Émond)  
 Clairmont Jos j rés 12 rue Ogilvie (Émond)

Clairoux Jos colporteur rés 50 rue Shakespeare  
 Claude Adjutor mach rés 29 rue Catherine (Barrette)  
 Claude Delius chauff rés 125 rue Overton (Montfort)  
 Claude Ernest mach rés 29 rue Catherine (Barrette)  
 Claude Pierre man de balais rés 29 rue Catherine (Barrette)  
 Claude Valéda rés 29 rue Catherine (Barrette)  
 Clavelle Jos charretier rés 40 av Beechwood  
 Clostre Philippe presseur rés 156 av Beechwood  
 Clouthier Damase déménageur rés 31 rue Cedar (Laval)  
 Clouthier Noël j 34 rue Hannah  
 Cloutier Arthur j rés 18 rue Shakespeare  
 Cloutier Valéda rés 18 rue Shakespeare  
 Coldrey Doris étudiante rés 29 chemin Russell (Riverain)  
 Coldrey Doris rés 9 chemin Russell (Riverain)  
 Coldrey Edwin T (Coldrey-Chapman) 29 chemin Russell (Riverain)  
 Cole Harry peintre rés 8 rue Snow  
 Collier Frederick j rés 55 av Olmstead sud  
 Collier Lilian rés 55 av Olmstead sud  
 Collins Cecil M rés 187 ave Marier  
 Collins Chas gardiner rés 187 ave Marier  
 Collins Clarence, Auto Reliance Auto & Carriage Wks  
 rés 14 River rd (Riverain)  
 Collins E. Reginald electricien rés 187 ch Marier  
 Collins C.H. Alex photograph rés 14 River rd (Riverain)  
 Connor Marion enseignante école publique d'Eastview rés Ottawa  
 Constantineau Jos imprimeur rés 227 chemin Montréal  
 Corbeil Félix charpentier rés 12 rue Durocher  
 Corbeil Hermas barbier John Sévigny rés 12 rue Durocher  
 Corbeil Rosa enseignante de musique rés 12 rue Durocher  
 Corbett Thos boulanger rés 29 rue Dora  
 Comeau Jos j rés 41 rue Ethel  
 Comeau Noël j rés 41 rue Ethel  
 Cosy Théâtre pro Oscar Woerner c s rue Ethel  
 Côté Georges épicier et boucher rés 39-41 rue Hannah  
 Couillard Francis N commis rés c s rue Charles (Dupuis)



Couillard Louis R rés Wilfrid Couillard  
 Couillard Wilfrid j rés c s av McArthur  
 Couke Julius jardinier c s chemin de Montréal  
 Coulombe Cyril commis Geo Côté rés 39 rue Hannah  
 Courdin Jean Bte briqueteur rés 172 rue Cecil (Ste-Cécile)  
 Cousineau Trefflé rés 111 rue Cedar (Laval)  
 Cousineau Trefflé poseur de ligne rés c s ave Mona  
 Covil John comptable rés 6-1/2 av Beechwood  
 Crabtree Frederick boucher rés c s av McArthur  
 Crack Dona (veuve de Alfred) rés 22 rue Hannah  
 Craig Elizabeth rés 11 rue Hannah  
 Craig Evan commis rés 11 rue Hannah  
 Craig Flora (veuve de William) rés 11 rue Hannah  
 Craig John plombier rés 11 rue Hannah  
 Crain Frederick briqueteur rés 39-1/2 rue Palace  
 Cranmer Emily (veuve de Robert) rés 11 chemin de Montréal  
 Crête Zélia (veuve de Louis) rés 22 rue Maud (Bégin)  
 Crête Alex chauffeur rés 192 av Marier  
 Crête Dosithée j 11 rue Alfred  
 Crête John chauffeur rés 33 rue Bradley  
 Cummings Agnes (veuve de Robert)  
 Cummings Bridge Post Office Duncan McPhail postier  
 et épicier 21 chemin de Montréal  
 Cummings Wm R flour and feed 63 chemin de Montréal rés  
 Cummings Bridge  
 Cunningham Jas monteur de poêle Beach Foundry Cie rés 43  
 Deuxième av (Savard)  
 Curley Thos charpentier rés 37-1/2 rue Palace  
 Cyr Agnès mica splitter rés 127 rue Overton (Montfort)  
 Cyr Alda mica cutter rés 127 rue Overton (Montfort)  
 Cyr Alexandre charpentier rés 127 rue Overton (Montfort)  
 Cyr Alex jr bell boy rés 127 rue Overton (Montfort)  
 Cyr Anna laundress rés 127 rue Overton (Montfort)  
 Cyr Dominique j rés 49 rue Ethel  
 Cyr Edmond j rés 14 av Beechwood

Cyr George Bell Tel rés 15 Troisième av (Cyr)  
 Cyr Ida rés 15 Troisième av (Cyr)  
 Cyr Isidore j rés 14 av Beechwood  
 Cyr Jean j rés 49 rue Ethel  
 Cyr Marie des Anges rés 259 chemin de Montréal  
 Cyr Polydore chauffeur rés 259 chemin de Montréal  
 Cyr Robert j rés 20 rue Shakespeare  
 Cyr Wilfrid j rés 20 rue Shakespeare  
 Cyr William flour et feed 255 chemin de Montréal rés 259  
 Dagenais Alexis étudiant rés 88 rue Catherine (Barrette)  
 Dagenais Geo cordonnier rés 11 rue Overton (Montfort)  
 Dagenais Jos menuisier rés 88 rue Catherine (Barrette)  
 Dagenais Jos E. cabt maker rés 88 Catherine (Barrette)  
 Dagenais Mathias j rés 29 rue Cedar (Laval)  
 Daley Chas peintre rés 29 rue Hannah  
 Dallaire Léopold imprimeur rés 73 chemin de Montréal  
 Dallaire Rodolphe commis rés 73 chemin de Montréal  
 Dallaire Saladine (veuve de Abraham) rés 73 chemin de Montréal  
 Dallaire Yvonne rés 73 chemin de Montréal  
 Danis Eugène chauffeur 29 rue Catherine (Barrette)  
 D'Aoust Achille boucher rés 32 av Beechwood  
 D'Aoust Albert boucher 32 av Beechwood rés même  
 D'Aoust Émélia rés 32 av Beechwood  
 D'Aoust Léon pompier rés 32 av Beechwood  
 D'Aoust Marie Jeanne enseignante école St-Charles annexe rés 32 av  
 Beechwood  
 David Alice enseignante rés 69 rue Shakespeare  
 David Antoine charpentier rés 69 rue Shakespeare  
 David Jean j rés 69 rue Shakespeare  
 David Jeanne rés 69 rue Shakespeare  
 David Juliette étudiante rés 69 rue Shakespeare  
 Debrugeon Ernest j rés 20 Deuxième av (Savard)  
 Debrugeon Pierre gateman GTR rés 20 Deuxième av (Savard)  
 Decosses Ferdinand elect Frank Bowie rés 21 rue Olmstead sud  
 Decosses Raymond comptable rés 21 rue Olmstead sud

Deguire Arthur j rés 15 Maple  
 Delaney Jas rés 18 rue Charles (Dupuis)  
 Delaney Lorinie j rés 20 rue Gladu  
 Delaney Wm rés 20 rue Gladu  
 Delisle Arthur opérateur d'ascenseur rés 179 rue John (Deschamps)  
 Délorme Anatole commis Louis Délorme rés 118-120 chemin de  
 Montréal  
 Délorme Louis hotel 118-120 chemin de Montréal  
 Deltour Denis rés avenue McArthur c s  
 Demers Arthur coupeur de pierre chez J P Laurin rés 28 av Laurier  
 Demers Henri masson rés 23 rue Scott (Ste-Cécile)  
 Demers Jos barbier 247-1/2 chemin de Montréal rés 247  
 Demers Jos j chambre 29 rue Catherine (Barrette)  
 Deneault Adolphe 149 J j rés 151 rue John (Deschamps)  
 Descarie Louis j rés 73 rue Overton (Montfort)  
 Deschamps Ovila j rés 171 rue John (Montfort)  
 Deschamps Roger j rés 21 rue Scott (Ste-Cécile)  
 Desjardins Alphonse savonnier rés 30 rue MacKay (Charlevoix)  
 Desjardins David j rés 10 rue Ann  
 Desjardins Eva vendeuse rés 138 av Beechwood  
 Desjardins Jean-Baptiste matelas rés 119 rue Vernon (Marquette)  
 Desjardins Jos charpentier rés 138 av Beechwood  
 Desjardins Oscar j rés 30 rue MacKay (Charlevoix)  
 Desjardins Ovila chauffeur rés 138 av Beechwood  
 Des Lauriers Alex j rés 18 rue Elm (Jeanne-Mance)  
 Deslauriers Eugène j rés 42 rue Shakespeare  
 Desroches Armand j rés 9 Quatrième av (Cody)  
 Desroches Clément rés 9 Quatrième av (Cody)  
 Desroches Edmond coupeur de pierre rés 9 av Quatrième (Cody)  
 Desroches Liliane mlnr rés 9 av Quatrième (Cody)  
 Desroches Moïse dépanneur rés 32 rue Cecil (Ste-Cécile)  
***Desrosiers Arthur médecin et Maire rés et bureau 164 chemin de  
 Montréal***  
 Desrosiers Ernestine (Dionne) (veuve de Napoléon) rés 164 chemin  
 de Montréal

Desrosiers Juliette rés 164 chemin de Montréal  
 Desrosiers Léonie rés 164 chemin de Montréal  
 Desrosiers Mina rés 164 chemin de Montréal  
 Desrosiers Wilhelmine rés 164 chemin de Montréal  
 Devarenes Horace j rés 37 rue Durocher  
 Devarenes Jean Bte peintre rés 35 rue Durocher  
 Devy Victor Rev assistant au supérieur Scolastique de la Compagnie  
 de Marie rés chez le Rev Francis Le Tessier  
 Diger Jos peintre rés 40 av Beechwood  
 Diger Marie-Jeanne vendeuse rés 40 av Beechwood  
 Diquerre Henri rés 148 rue Vernon (Joliette)  
 Diquerre Jos yardman Dominion Bridge rés 148 rue Vernon (Joliette)  
 Dixon William j rés 20 rue Elm  
 Dominion Bridge Cie Ltée gérant local Wm A. Mattice 2-8 rue  
 Mackay (Charlevoix)  
 Donaldson Catherine (veuve de John) housekeeper chez Thos Scharf  
 rés 33 chemin de Montréal  
 Donaldson Robert M commis Banque de la Nouvelle Écosse rés 9  
 rue Ogilvie (Émond)  
 Donoghue Mabel commis chez Mme Mary E Donoghue rés 183  
 chemin de Montréal  
 Donoghue Mary E M<sup>me</sup> bureau de poste épicerie et rés 183 chemin  
 de Montréal  
 Doré Alma (veuve de Dominique) rés 22 rue Shakespeare  
 Doré Ludger restaurant et salle de billards 22 avenue Beechwood rés  
 24 av Beechwood  
 Doré Sévère j rés 25 rue Scott (Ste-Cécile)  
 Dostaler Adéodat monteur de ligne Bell téléphone Cie rés 83 av  
 Montrose (Cantin)  
 Douair Ernest commis rés 62 av Beechwood  
 Douair Lucien chauffeur chez Théodore Douair rés 62 av  
 Beechwood  
 Douair Oscar chauffeur chez Théodore Douair rés 62 av Beechwood  
 Douair Sylvio chauffeur chez Hector Jolicoeur rés 62 av Beechwood  
 Douair Théodore chauffeur de taxi rés 62 av Beechwood

Douglas Albert journalier rés 27 Park  
 Douglas Chester commis chez John R Giles rés rue Elmwood  
 (Maisonneuve)  
 Douglas Wm contremaître rés 72 Overton (Montfort)  
 Doxey Alfred concierge (École publique d'Eastview rés 29 Victoria  
 (Montgomery)  
 Doxey George vendeur W.C. Edwards rés 50 Napoléon (Dundas)  
 Doxey Merton rés 29 Victoria (Montgomery)  
 Drouin Jos contremaître rés 30 Granville  
 Dubé Damase charpentier rés 30 Durocher  
 Dubé Jean j rés 121 Main (Carillon)  
 Dubé Octave chef de moulin rés 45 Victoria (Montgomery)  
 Dubé Sévère journalier rés 30 Durocher  
 Dubois Adrien poseur de téléphone pour Bell Cie rés 10 Hannah  
 Dubois Aglaïde (vve de Zotique) rés 13 av Montrose (Cantin)  
 Dubois Alfred colporteur rés 129 rue John (Deschamps)  
 Dubois Blanche rés 13 av Montrose (Cantin)  
 Dubois Zotique journalier rés 13 av Montrose (Cantin)  
 Dubreuil Adrien chauff rés 31 rue Hannah  
 Dubreuil Jos journalier rés 209 ch Marier  
 Ducharme A. Marcelin tailleur rés 49 Catherine (Barrette)  
 Duck Geo operateur rés 8 av Second (Savard)  
 Duck Lorne rés 8 av Second (Savard)  
 Duerinsky Louis tailleur de pierre rés 121 av Laurier (Lévis)  
 Dugal Alfred commis rés 56 av Beechwood  
 Dumouchel Antoine journalier rés 6 rue Elm  
 Dumouchel Dolphis journalier rés 6 Shakespeare  
 Dumoulin Antoine journalier Dominion Bridge rés Pointe Gat.  
 Dumoulin Eugène cuisinier rés 117 ch Montréal  
 Dumoulin Hormidas serveur Château Laurier rés 13 av Third (Cyr)  
 Dumoulin Joséphine (vve Geo) rés c e rue Charles (Dupuis)  
 Dumoulin Jules charpentier rés 28-1/2 Catherine (Barrette)  
 Dupuis Eugène chauff rés 67 ch Marier  
 Dupuis Jos journalier rés 132 Vernon (Marquette)  
 Dupuis Oscar journalier rés 77 ch Marier

Dupuy Jean Rév pasteur Notre-Dame-de-Lourdes (CR)  
 Durand Israël journalier rés 95 ch Montréal  
 Durand Jos journalier rés 47 Central  
 Durocher Jos. 85-1/2 ch Montréal  
 Durocher Léonard rés 10 rue Hannah  
 Durocher Philippe (Durocher & Gosselin) rés 85-1/2 ch de Montréal  
 Durocher & Gosselin (Philippe Durocher, Albert Gosselin) épicerie  
 91 ch de Montréal  
 Dussiaume Amédée journalier rés c e av Montrose (Cantin)  
 Dussiaume Élie épicier 67 Overton (Montfort) rés 65  
 Dussiaume Ida commis rés 65 Overton (Montfort)  
 Duval Archd W ébéniste 22 rue Olmstead rés même  
 Eastview Baptist Mission Hall c e Second av (Savard)  
 Eastview Centre P O Mme Mary A Donoghue P M 183 ch de  
 Montréal  
 Eastview Station de feu Chef Adélar Lanoue c o Third av (Cyr)  
 Eastview Bureau de poste (section av Beechwood) Maître de Poste  
 Hector Jolicoeur 56 av Beechwood  
 Eastview église presbytérienne coin Olmstead et Hill (Lévis)  
 Eastview école publique Directrice Clara Anderson c e Victoria  
 (Montgomery)  
 Eastview Hôtel de Ville Maire Camille Gladu Aurélien Bélanger  
 commis c s chemin Montréal  
 Edwards William J commis rés 15 Mary  
 Elmitt Thomas (Thos Elmitt & Son) rés 115 av McArthur  
 Elmitt Thomas & Son (Thos and Wm C), florists 115 av McArthur  
 Elmitt Wm C. (Thos Elmitt & Son), rés 115 av McArthur  
 Émond Alice commis É & Cie rés 101 ch de Montréal  
 Émond Jos (Émond & Co) rés 101 chemin de Montréal  
 Émond & Co (Jos Émond) épicier 103-105-107 ch Montréal  
 English Jos journalier rés 3 Cedar (Laval)  
 Epton Douglas commis rés 32 Third ave (Cyr)  
 Epton Frank journalier rés 32 Third ave (Cyr)  
 Epton George jardinier rés 32 Third ave (Cyr)  
 Epton George H commis P O Dept rés 49 Olmstead

Epton James rés 32 Third ave (Cyr)  
 Éthier Jules charretier rés 168 av Marier  
 Éthier Oscar machiniste rés 10 rue Colony (Gameau)  
 Éthier Ovila machiniste rés 23 Walnut  
 Éthier Xavier journalier rés 34 Durocher  
 Facette Arthur barbier 229 ch Montréal rés même  
 Facette Guillaume charpentier rés 10 Dora  
 Facto Ellen (vve Geo) rés 23 rue Shakespeare  
 Facto Gladys commis rés 23 rue Shakespeare  
 Facto Homer E mecanicien rés 23 Shakespeare  
 Facto Lena fourrurière rés 23 Shakespeare  
 Faire Margt (vve R) rés 19 Victoria (Montgomery)  
 Farmer Israël journalier rés Ann  
 Farmer Thos journalier rés 31 av Laurier (Lévis)  
 Faucher Alex journalier rés 2 rue Ethel  
 Faucher Jos journalier rés 66 Overton (Montfort)  
 Faucher Hector journalier rés 2 rue Ethel  
 Faucher Jos journalier rés 46 rue Overton (Montfort)  
 Faucher Narcisse journalier rés 2 rue Ethel  
 Faulkner Geo charretier 32 Altha rés même  
 Fiegemwald Eugene expéditeur rés 35 Ethel  
 Fillman Richard journalier rés 43 av Marier  
 Fitzsimmons Jos journalier rés c e av Mona  
 Flannigan Patrick gardien rés 20 Overton (Montfort)  
 Flatters John H contremaître Journal Pub Co rés 75 Victoria  
 (Montgomery)  
 Foisy Hector tailleur rés 39 rue Cedar (Laval)  
 Foisy Jos commis rés 27 Third ave (Cyr)  
 Fontaine Edgar commis rés 179 ch de Montréal  
 Forget Albert contremaître rés 12 Bradley  
 Forget Alcime savonneur rés 33 Third ave (Cyr)  
 Forget Alexandre journalier rés c n rue Kingsley (Genest)  
 Forget Claudia rés 33 Third ave (Cyr)  
 Forget Emery charpentier rés 88 av Marier  
 Forget Ernest Émile rés 88 av Marier

Forget Ernest savonneur rés 53 Third ave (Cyr)  
 Forget Ferdinand journalier rés 92 av Marier  
 Forget Gabrielle rés 33 Third ave (Cyr)  
 Forget Israël savonneur rés 33 Third ave (Cyr)  
 Forget Marguerite rés 33 Third ave (Cyr)  
 Foubert Pierre cabriolet 22 Shakespeare rés même  
 Fournier Théophile journalier rés 207 ch Montréal  
 Fournier Thos journalier rés 207 ch Montréal  
 Francoeur Eugène journalier rés 26 Dora (Lalemand)  
 Francoeur Ferdinand journalier rés 26 Dora (Lalemand)  
 Francoeur Jos électricien rés c e Brown (Lacasse)  
 Frappier Jos charpentier rés c s av McArthur  
 Fréchette Jules gérant banque d'Hochelaga 38 av Beechwood  
     maison même  
 Frédéric Albert journalier rés 11 Colony (Garneau)  
 Frédéric Arthur G épicier 24 rue Gladu maison même  
 Frédéric Hector cordonnier rés 7 rue Scott (Ste-Cécile)  
 Frédéric Lorenzo commis rés 7 rue Scott (Ste-Cécile)  
 Friend Ellen (vve Geo) rés 50 Overton (Montfort)  
 Frobél William sellier rés 129 McArthur  
 Gadd Vincent S charpentier rés 44 rue Bradley  
 Gagnon Anatole rés c s av McArthur  
 Gagnon Arthur commis rés c s av McArthur  
 Gagnon Chas machiniste rés 30 rue Overton (Montfort)  
 Gagnon Roméo directeur école Montfort rés Ottawa  
 Gagnon Yvonne enseignante St-Charles annexe rés Ottawa  
 Gale John J commis rés 7 Overton (Montfort)  
 Garand Léonard charetier rés 17 rue Longfellow (St-Jacques)  
 Gardener W Austin rés 14 rue Garden  
 Gardner Alfred conducteur rés 152 rue Vernon (Marquette)  
 Gareau L A Hilaire restaurant 50 av Beechwood maison même  
 Gariépy Alphonse tôlier rés 155 rue John (Deschamps)  
 Gariépy Clorisse rés 25 rue Maud (Bégin)  
 Gariépy Edouard rés 22 rue Brown (Lacasse)  
 Gariépy Jos système eau chaude rés 25 rue Maud (Bégin)



Gariépy Louis chauffeur rés 25 ch Montréal  
 Gariépy Raoul rés 18 rue Brown (Lacasse)  
 Gariépy Rita rés 22 Brown (Lacasse)  
 Gariépy Wilfred rés 22 Brown (Lacasse)  
 Gariépy Wilfrid rés 22 Brown (Lacasse)  
 Garrett Jane rés 35 Third ave (Cyr)  
 Garvey Annie rés 15 rue John (Deschamps)  
 Gascon Edna rés 22 rue Ann  
 Gascon Kenneth chauffeur rés 22 Ann  
 Gascon Wm chauffeur 22 rue Ann et rés  
 Gauthier Albert pompier h 38 rue Hannah  
 Gauthier Alfred mldr rés 37 rue Ogilvie (Émond)  
 Gauthier Edouard chauffeur rés 38 rue Hannah  
 Gauthier Évangéliste j rés 37 rue Ogilvie (Émond)  
 Gauthier Pearl rés 38 Hannah  
 Gauthier Walter j rés 38 Hannah  
 Gauvreau Jean Baptiste millwright rés 8 av Beechwood  
 Gauvreau Pierre j rés 8 av Beechwood  
 Gauvreau Téléphore j rés 8 av Beechwood  
 Gauvreau Xavier j rés 18 Oxford (Richelieu)  
 Geick Chas j rés c e av McArthur  
 Geick Frank charpentier rés c n av McArthur  
 Geick Rudolphe charpentier rés c n av McArthur  
 Geick Wm rés c n av McArthur  
 Gervais Arthur messenger rés 149 rue Overton (Montfort)  
 Gervais Jos j rés 104 rue Overton (Montfort)  
 Gilbert Edvd rés 17 Victoria (Montgomery)  
 GILES JOHN R. pharmacien 28 av Beechwood rés 12 av Glen  
 Ottawa  
 Gingras David commis rés 23 rue Durocher  
 Girard Georges j rés 10 rue Catherine (Barrette)  
 Girard Louis j rés 5 rue Maple  
 Giroux Aldège chauff Chas Reed rés 19 rue Olmstead s  
 Giroux Alex hatter rés 121 Overton (Montfort)  
 Giroux Annette rés 14 Essex (Frontenac)

Giroux Émile charpentier rés 1 av Dagmar  
 Giroux Eugène chauffeur rés 14 Essex (Frontenac)  
 Giroux Félix j rés c s av Laurier (Lévis)  
 Giroux Ivanhoe électricien rés 127 rue John (Deschamps)  
 Giroux Mazanod rés 223 chemin de Montréal  
 Gladman George commis rés 14 avenue  
 Cladman Thos A charretier rés 6 rue Napoléon (Dundas)  
 Gladu Alexandre boucher rés 15 rue Maple  
 Gladu Aurore rés 15 rue Maple  
 Gladu Camille jr rés 12 rue Henty  
 Gladu Camille maire d'Eastview rés 141 av McArthur  
 Gladu Clément rés 15 rue Maple  
 Gladu Colombe rés 15 rue Maple  
 Gladu Jean Baptiste boucher chambre 24 rue Durocher  
 Gladu Laurette rés 15 rue Maple  
 Gleeson Henri rés 145 rue Cecil (Ste-Cécile)  
 Gleeson Henry charpentier rés 225 chemin Marier  
 Gleeson Patrick chauffeur rés 145 rue Cecil (Ste-Cécile)  
 Gleen Hunter commis rés 139 av McArthur  
 Goneau Adolphe épiciier & rés 143-1/2 et 145 rue John (Deschamps)  
 Goneau Hector peintre rés 55 rue Hannah  
 Goneau Raoul peintre rés 161 rue John (Deschamps)  
 Gosselin Albert (Durocher et Gosselin) rés 89 chemin de Montréal  
 Gosselin Jean P étudiant rés 89 chemin de Montréal  
 Gouin Jean Chas rés 9 rue Brown (Lacasse)  
 Gouin Théodore rés 9 rés Brown (Lacasse)  
 Goulet Jules forgeron rés 5 ave Elmwood (Maisonneuve)  
 Goulet Osias boulanger rés 28 rue MacKay  
 Grandmaître Alfred chasseur rés 15 av Olmstead  
 Grandmaître Bertha vendeuse rés 15 av Olmstead nord  
 Grandmaître Donat charretier rés 19 av Olmstead nord  
 Grandmaître Pierre j rés 15 av Olmstead nord  
 Grandmaître Léon chasseur rés 15 av Olmstead nord  
 Grandmaître Léopold électricien rés 35 rue Bradley nord  
 Gratton Alda couturière rés 12 Shakespeare

Gratton Clara rés 12 Shakespeare  
 Gratton Jos j rés 12 Shakespeare  
 Gravel Antonio chauffeur rés 8 av Railroad  
 Gravel Godfroi j rés 23 ch Marier  
 Gravel Marie Louis (veuve de Julien) rés 8 av Railroad  
 Gravelle Jean Bte homme d'écurie rés 36 av Marier  
 Gravelle John T. barbier rés 30 rue Dora  
 Gravelle Napoléon commis rés 18 rue Catherine (Barrette)  
 Gravelle Oscar L barbier rés 10 rue MacKay  
 Gravelle Paul briqueteur rés 63 av Marier  
 Gravelle Raoul commis rés 32 rue Ogilvie (Émond)  
 Gravelle Théodore j rés 67 rue Main (Carillon)  
 Gravelle Thos message rés 164 av Marier  
 Grecco Oscar chauffeur rés 25 rue Catherine (Barrette)  
 Green Wm j rés 21 rue Ann  
 Grenier Eugène fabricant de collier r.s 8-1/2 av Beechwood  
 Grenier Marguerite (veuve de Jos) rés 8-1/2 av Beechwood  
 Groleau Cyrille j rés 32 rue Shakespeare  
 Groulx Albert j rés 42 rue Overton  
 Groulx Alex briqueteur rés 283 chemin de Montréal  
 Groulx Alex jr briqueteur rés 283 chemin de Montréal  
 Groulx Elzéar moto OER rés 158 rue Vernon (Marquette)  
 Groulx Gilbert rés 19 rue McFarlane (Montfort)  
 Groulx Jos épiciier et rés 143 rue Overton (Montfort)  
 Groulx Napoléon forgeron rés 152 rue Vernon (Marquette)  
 Groulx Napoléon jr joueur de piano rés 152 rue Vernon (Marquette)  
 Groulx Roma H j rés 283 chemin de Montréal  
 Groulx Téléphore commis rés 33-1/2 Bradley  
 Groulx Théodore j rés 152 rue Vernon (Marquette)  
 Groulx Wilfrid chauffeur rés 152 rue Vernon (Marquette)  
 Guérin Émile rés 52 chemin Russell (Riverain)  
 Guilbault Arthur contremaître rés 93 av Marier  
 Guillo Emmanuel assistant curé Paroisse Notre-Dame-de-Lourdes  
     rés John Dupuy  
 Gunn John j rés 72 av Marier

Gurley Arthur j rés 10 Colony (Garneau)  
 Hadley Harry J chauffeur J B Duford rés 17 chemin de Montréal  
 Hansen Daniel commis rés 281 chemin de Montréal  
 Hanson Marius électricien rés 59 quatrième av (Cody)  
 Harper peintre rés 12 Gardener  
 Hayes John gardener rés 137 av McArthur  
 Hayter Richard G commmis rés 36 St. Hyacinthe (Washington)  
 Hébert André j rés 39 rue Catherine (Barrette)  
 Hébert Georges j rés 45 rue Catherine (Barrette)  
 Hellard Elie J rés 48 Aberdeen (Selkirk)  
 Hennault Donat chauffeur de tramway rés 94 rue Catherine (Barrette)  
 Henri Jules j rés 2 Elm (Jeanne-Mance)  
 Hicks David j rés 24 Cedar (Laval)  
 Hitchcock Lucy (veuve de Frank E) rés 107 Geneva (Joliette)  
 Hotte Maxime j rés 9 rue Cedar (Laval)  
 Houle Émery j rés 51 rue Hannah  
 Houle Hector j 52 rue Scott (Ste. Cécile)  
 Houle Jean-Baptiste photo rés 139 rue John (Deschamps)  
 Houle Jos messenger rés 129 rue Overton (Montfort)  
 Houle Norbert nickle plshr rés 22 Henty (St. Denis)  
 Houle Ovila j chambre 12 av Bradley  
 Houle Philippe charpentier rés 149 rue John (Deschamps)  
 Houle Rose (veuve de Jean-Baptiste) rés 139 rue John (Deschamps)  
 Howard Louis expéditeur Cie Imperial Oil rés 189 chemin de  
 Montréal  
 Huard Jean-Baptiste j rés 88-1/2 rue Catherine (Barrette)  
 Huard Lionel j rés 88-1/2 rue Catherine (Barrette)  
 Huard Philippe j rés 143 rue Geneva (Joliette)  
 Hubert Marie-Anne commis Geo Laham rés 23 McFarlane  
 (Montfort)  
 Hubert Théodule j rés 23 McFarlane (Montfort)  
 Hubert Ubald coupeur de pierre rés 138 rue Overton (Montfort)  
 Hudon Adrien charpentier rés 189 chemin Marier  
 Hudon Avelino coupeur de pierre rés 19 rue Catherine (Barrette)  
 Hudon Ernest j rés 54 rue Catherine (Barrette)

Hudon Léo coupeur de pierre rés 19 rue Catherine (Barrette)  
 Hughes Gordon charpentier rés 44 rue Bradley  
 Huneault Alex j rés 75 rue Main (Carillon)  
 Huot Bénonie sec Joffre Club rés 50 av Beechwood  
 Hurtubise Amanda caissière A J Freiman rés 1 rue Gladu  
 Hurtubise Antoine charpentier rés 1 rue Gladu  
 Hurtubise Hélène rés 1 rue Gladu  
 Hutchinson James ingénieur rés 41 rue Scott (Ste. Cécile)  
 Jean Joseph j rés 95 rue Main (Carillon)  
 Jelly William producteur de boîtes (box maker) rés 141 McArthur  
 Jennery Blanche rés 111 chemin de Montréal  
 Jennery Dolphis policier rés 111 chemin de Montréal  
 Jennings George j rés 157 John (Deschamps)  
 Jérôme Aline rés 25 rue Overton (Montfort)  
 Jetté Napoléon épicier et boucher 26-48 av Beechwood rés 2 rue  
 Elmwood (Maisonneuve)  
 Joannis Joseph charpentier rés 115 rue Cedar (Laval)  
 Joffre Club Bénonie Huot sec Alfred Brunette trésorier 52 av  
 Beechwood  
 Johnston Frank j rés 49 rue Overton (Montfort)  
 Jolicoeur Émile savonneur r s 142 rue Geneva (Joliette)  
 Jolicoeur Hector (Compagnie Hector Jolicoeur) rés 56 av  
 Beechwood  
 Jolicoeur Hector et Cie (Hector René et Reina) bouchers et épiciers  
 54-56 av Beechwood  
 Jolicoeur Honoré voitures 14 rue Shakespeare rés même  
 Jolicoeur Reina (Cie Hector Jolicoeur) rés 56 av Beechwood  
 Jolicoeur René (Cie Hector Jolicoeur) rés 56 av Beechwood  
 Jones Charles E (iron wkr) Cie Dominion Bridge rés Ottawa  
 Joseph Samuel vendeur de fruits 81 chemin de Montréal rés 97  
 chemin de Montréal  
 Julien Adélarde charpentier rés 57 Overton (Montfort)  
 Julien Arthur commis rés c s avenue McArthur  
 Karam Michael vendeur de matériel sèche 123 chemin de Montréal  
 rés 106 chemin de Montréal

Kavanagh William enseignant Université d'Ottawa rés 214 chemin  
 de Montréal.  
 Keating William pompier rés 16 avenue Park.  
 Kettles John étudiant rés 77 Aberdeen (Selkirk)  
 Kipp Irene rés 14 Third avenue (Cyr)  
 Kipp Isabella rés 14 Third avenue (Cyr)  
 Kipp Wm J bétail 14 Third avenue (Cyr)  
 Kritsch August plombier rés 37 chemin Russell (Riverain)  
 Kronick Nicholas cordonnier et rés 20 avenue Beechwood  
 Kropp August j rés c s avenue McArthur  
 Kropp Frank lithographe Dominion Loose Leaf rés c s avenue  
 McArthur  
 Labelle Albert chauffeur rés c s avenue McArthur  
 Labelle Antoine j rés 165 chemin de Montréal  
 Labelle Élianne enseignante rés 165 chemin de Montréal  
 Labelle John jardinier rés 52 rue Essex (Frontenac)  
 Labelle Joseph épicier et rés 165 chemin de Montréal  
 Labelle Oscar j rés 165 chemin de Montréal  
 Labranche Charles j rés 10 rue McKay (arrière) (Charlevoix)  
 Labrecque Clément boucher rés 76 avenue Beechwood  
 La Caisse Populaire David Langelier gérant 177 chemin de Montréal  
 Lacasse Félix charretier rés 28 rue Altha  
 Lacasse Joseph rés 242 chemin de Montréal  
 Lacelle André entraîneur de chevaux rés 70 rue Beechwood  
 Lacelle André jr j rés 70 avenue Beechwood  
 Lacelle Jean Baptiste taxi 103 rue Main (Carillon) et 65 rue Ethel  
 Lachapelle Camille épicier 79 chemin Marier rés 192 Marier  
 Lachapelle Hercule j rés 19 Shakespeare  
 Lachapelle Oscar peintre rés 78 Main (Carillon)  
 Lacharity Catherine (veuve de Richard) rés 3 rue Hannah  
 Lacomte Albert rés 62 rue Olmstead sud  
 Lacomte Délia rés 62 rue Olmstead sud  
 Lacomte Dorina rés 62 rue Olmstead sud  
 Lacomte John rés 62 rue Olmstead road  
 Lacroix Angèle veuve de Léon rés 161 rue Vernon (Marquette)

Lacroix Daniel j rés 35 Hannah  
 Lacroix Denis j rés 35 Hannah  
 Lacroix Émile j rés 120 Main (Carillon)  
 Lacroix Ernest j rés c s Royal  
 Lacroix Joseph chauffeur rés 216 chemin de Montréal  
 Lacroix Michel cuisinier rés 216 chemin de Montréal  
 Ladouceur Benjamin j rés 162 av Marier  
 Ladouceur George H j rés 13 rue Dora (Lallemand)  
 Ladouceur James j rés 162 av Marier  
 Lafleur Edmond opérateur d'ascenseur rés 29 chemin Marier  
 Lafleur Ovila j rés c o av Montrose (Cantin)  
 Lafrance Lena M<sup>me</sup> confiserie & rés 175 chemin de Montréal  
 Lafrance Wilfrid relieur rés 175 chemin de Montréal  
 Laham Geo M matériel sèche et rés 185 chemin de Montréal  
 Lahey John peintre rés 8 rue Gardener  
 Lalonde Alfred charpentier rés 61 rue Overton (Montfort)  
 Lalonde Léontine M<sup>me</sup> (Leclair et Lalonde) rés 83 rue Overton  
 (Montfort)  
 Lalonde Rodolphe j rés 20 rue Park  
 Lamarche Jean Baptiste j rés 52 rue Shakespeare  
 Lamarche Jos E. charpentier 47 rue Shakespeare  
 Lamarche Jean Baptiste manieur de fer chez Dominion Bridge rés  
 14-1/2 av Beechwood  
 Lamarche Louis j rés 52 rue Shakespeare  
 Lamarche Yvonne empaqueteuse rés 47 rue Shakespeare  
 Lambert Geo laitier rés 50 chemin Russell (Riverain)  
 Lambert Marie Ange rés 50 chemin Russell (Riverain)  
 Lambert Xavier charpentier rés 50 chemin Russell (Riverain)  
 Langelier David gérant La Caisse Populaire rés 177 chemin de  
 Montréal  
 Langlois Dora rés 119 Oxford (Richelieu)  
 Langlois Fredk 119 Oxford (Richelieu)  
 Langlois Julius boulanger 119 Oxford (Richelieu)  
 Langlois Wilfrid imprimeur r coté sud Kingsley (Genest de Marier à  
 Joliette)

Lanoue Adélarde chef de pompier station troisième ave (Cyr) r même  
 adresse.  
 Lanoue J Octave revêleur de toiture r 31-1/2 av Bradley  
 Lanoue Rose de Lima r 46 avenue Bradley  
 Lanthier Henri conducteur de tramway r 96 rue Catherine (Barrette)  
 Lanthier Henri conducteur de tramway r 100 rue Catherine (Barrette)  
 Lanthier Jean-Baptiste électricien r 26 Mackay (Charlevoix)  
 Lanthier Tancrede métal r c s Mona  
 Laplante Jos journalier r 7 rue Palace  
 Lapointe Jos Léon commis r 7 rue Scott (Ste-Cécile de Tabor à  
 Granville)  
 Laporte Alphonse commis r 18 av Beechwood  
 Laporte Napoléon caissier Dom Exp Co r 3 rue Maple  
 Laporte Rodolphe chauffeur r 36-1/2 av Beechwood  
 Larabie Arthur poseur de briques 133 rue Overton  
 Larabie Élie journalier r 48 Overton (Montfort)  
 Larabie Émile épicier 134 av Beechwood r 136 av Beechwood  
 Larabie Jos jardinier r Ottawa  
 Larabie Wilfrid poseur de briques r 25 Longfellow (St-Jacques)  
 Larkin Michael pompier r 4-1/2 av Beechwood  
 Larocque Alphonse commis r 73 Cedar (Laval)  
 Larocque Cécile caissière r 44-1/2 av Beechwood  
 Larocque Délima (vve de Alphonse) r 28 Durocher  
 Larocque Frank poseur de lignes r 25 Cedar (Laval)  
 Larocque Honoré savon r 44 av Beechwood  
 Larocque Napoléon gardien r 44-1/2 av Beechwood  
 Larocque Oscar charretier r 43 Ashland (Vachon)  
 Larocque Xavier messenger r 76 rue Catherine (Barrette)  
 Larose Albert journalier r 11 Emily (Alfred)  
 Larose Berthe r 11 Emily (Alfred)  
 Larose Jos mldr Alex Fleck r 127 chemin Montréal  
 Larose Laurette commis chez Gédéon Bazinet r 11 Emily (Alfred)  
 Larose Lionel journalier r c s chemin de Montréal  
 Larose Marcelin chauffeur r 11 Emily (Alfred)  
 Latour Théophile journalier r 18 Catherine (Barrette)



Laurin Francis maçon r 64 Overton (Montfort)  
 Laurin Jos épicier 199 chemin de Montréal rés 199-1/2  
 Lauzon Alphonse journalier r 50 Scott (Ste-Cécile de Tabor à  
 Granville)  
 Lauzon Gracia modiste r 60 Main (Carillon)  
 Lavergne Albert poseur de ligne r 22 MacKay (Charlevoix)  
 Lavergne Henry voiturier rés 98 John (Deschamps)  
 Lavergne Edwd, journalier rés 98 John (Deschamps)  
 Lavergne Isidore journalier rés 25 Cedar (Descèdres)  
 Lavergne Jos rés 22 MacKay (Charlevoix)  
 Lavergne Jos journalier rés 52 Ashland (Vachon)  
 Lavergne Marie-Louise M<sup>me</sup> rés 40 Shakespeare  
 Lavergne Thomas A journalier rés 98 John (Deschamps)  
 Laverty Charles journalier rés 169 Marier  
 Laverty Henry système de chauffage à eau rés 165 Marier  
 Laverty Jos aciérie Dominion Bridge rés 163 chemin Marier  
 Laviolette Ernest agent rés 100 Catherine (Barrette)  
 Laviolette Eugène élect rés 8 second av (Savard)  
 Lavoie Antoine journalier rés 111 Vernon (Marquette)  
 Lavoie Joe confiseur 46 Ogilvie (Émond)  
 Lavoie Wilfrid épicier 121 Vernon (Marquette)  
 Leblanc Alfred conducteur rés 105-1/2 Main (Carillon)  
 Leblanc Roméo conducteur rés 95 John (Deschamps)  
 Leblond Ferdina rés 16 Oxford (Richelieu)  
 Leblond Herménégilde journalier rés 16 Oxford (Richelieu)  
 Leblond Herménégilde jr journalier rés 16 Oxford (Richelieu)  
 Leblond Jos journalier rés 16 Oxford (Richelieu)  
 Leblond Ovila journalier rés 16 Oxford (Richelieu)  
 Lebreton Ernest charretier rés 99 Main (Carillon)  
 Leclair Agnes rés 121 av McArthur  
 Leclair André jardinier rés 25 Paris (Ste-Anne)  
 Leclair Arthur rés 121 av McArthur  
 Leclair Charles jardinier rés 25 Paris (Ste-Anne)  
 Leclair Elmira vendeuse Rachel Bessin rés 25 Paris (Ste-Anne)  
 Leclair Florence commis banque de la N E rés 121 McArthur

Leclair Jos journalier rés 10 Maple  
 Leclair Marie L M<sup>me</sup> (Leclair & Lalonde) rés 81 Overton (Montfort)  
 Leclair Patk rés 121 av McArthur  
 Leclair et Lalonde (M<sup>me</sup> Marie L. Leclair et M<sup>me</sup> Léontine Lalonde)  
 rés 81 rue Overton (Montfort)  
 Leclaire Cyrille, poseur de ligne Bell Tel rés 26 Troisième av (Cyr)  
 Leduc Benjamin journalier rés 72 av Beechood  
 Leduc Céline (veuve Benj) rés 42 chemin de Montréal  
 Leduc Émile plombier rés 72 av Beechwood  
 Leduc Nazaire journalier rés 42 chemin de Montréal  
 Leduc Samuel fabrique de balais rés 158 chemin Marier  
 Leduc Wilfrid colporteur rés 158 chemin Marier  
 Lee William expéditeur rés 25 Hannah  
 Lefebvre Alex journalier rés 40 Ivy (Genest)  
 Lefebvre David étudiant rés 41 Central Ottawa  
 Lefebvre Marie (veuve Moïse) rés 41 Central Ottawa  
 Lefebvre Moïse aiguilleur CPR rés 34 Altha  
 Lefebvre Paul savon rés 205 chemin de Montréal  
 Legaré Charles journalier rés 10 Ogilvie (Émond)  
 Légaré Hervé peintre rés 145 chemin de Montréal  
 Legault Albertine rés 20 Ogilvie (Émond)  
 Legault Charles J système de chauffage à l'eau rés 211 chemin de  
 Montréal  
 Legault Dolphis épicier 211 chemin Marier rés même  
 Legault Évangéline rés 20 Ogilvie (Émond)  
 Legault Germaine commis Hector Jolicoeur rés 27 Catherine  
 (Barrette)  
 Legault Hormidas carpentier rés 38 Ivy (Genest)  
 Legault Jos carpentier rés 20 Ogilvie (Émond)  
 Legault Louis G enseignant rés 211 chemin Marier  
 Legault Maurice journalier rés 20 Ogilvie (Émond)  
 Legault Maurice opérateur rés 40 Cedar (Laval)  
 Legault Mazonod rés 24 Maud (Lajoie)  
 Legault Oswald barbier 26 Beechwood rés 27 Catherine (Barrette)  
 Legault Roméo technicien rés 38 Ivy (Genest)

Le Messager de Marie Reine des Coeurs, Rev Jos Thibault gérant  
 M<sup>br</sup> René Poirier éditeur rés c n chemin de Montréal  
 Lemieux Zénaïde vendeuse rés 35 Hannah  
 Lepage Edouard rés 65 av Olmstead s  
 Lepage Horace rés 65 av Olmstead s  
 Lepage Jeanne blanchisseuse rés 65 av Olmstead s  
 Lepage Jos charpentier rés 169 John (Deschamps)  
 Lepage Léo rés 84 Cecil (Ste. Cécile)  
 Lepage Marguerite servante rés 65 av Olmstead s  
 Lepage Maxime homme responsable d'un écurie rés 84 Cecil (Ste.  
 Cécile)  
 Lepage Omer journalier rés 84 Cecile (Ste. Cécile)  
 Lepage Ovila journalier rés 65 av Olmstead s  
 Lepage Roméo machiniste rés 169 rue John (Deschamps)  
 Lépine Alphonse charpentier rés c n s Essex (Frontenac)  
 Lépine Arthur rés Alphonse Lépine  
 Lépine Jos journalier rés c e s Mona  
 Le Tessier Francis Rév supérieur du Scolastique de la Cie de Marie  
 c n chemin de Montréal  
 Leury Pierre journalier rés 8 Ogilvie (Émond)  
 Léveillé Eugène C RCMP rés 54 Cedar (Laval)  
 Léveillé Louis J RCMP rés 54 Cedar (Laval)  
 Levesque Alfred journalier rés 10 av Beechwood  
 Levesque Jean-Baptiste messenger rés 76 Catherine (Barrette)  
 Levesque Pierre rés 25 av Olmstead s  
 Limoges Jeanne commis l Arthur Auger rés Hull  
 Linfoot T François peintre rés 101 Geneva (Joliette)  
 Livernois Loretta (veuve Léon) rés 41 av Deuxième (Savard)  
 Logue Michel ciment finition rés 167 John (Deschamps)  
 Logue Vincent journalier rés 167 John (Deschamps)  
 Lortie Rosanna épicière 139 John (Deschamps) rés même  
 Lough James vendeur de bois de chauffage 24 Main (Carillon) rés  
 même  
 Loyer Florence rés 117 John (Deschamps)  
 Loyer Gédéon jardinier rés 41 Montrose (Cantin)

Loyer Noé marbrier rés 117 John (Deschamps)  
 Loyer Roméo plombier rés 10 MacKay (Charlevoix)  
 Madore Albert ingénieur rés 33 Ogilvie (Émond)  
 Madore Armande bonne rés 33 Ogilvie (Émond)  
 Madore Yvonne serveuse rés 33 Ogilvie (Émond)  
 Maheux Adélarde boulanger rés et boulangerie 48 Catherine  
 (Barrette)  
 Maheux Léo boulanger chez Elzéar Maheux rés 48 Catherine  
 (Barrette)  
 Maheux Roméo boulanger chez Elzéar Maheux rés 48 Catherine  
 (Barrette)  
 Mahlig F W Wm chauffeur rés 26 av Bradley  
 Mahlig Rbt garde-barrière rés 46 av Bradley  
 Mainville Alfred boucher rés 47 Ogilvie (Émond)  
 Malette Georges J. Billiards 93 chemin Montréal rés Ottawa  
 Maloin Albert boucher rés 14 Olmstead  
 Maloin Émilie couturière 14 Olmstead  
 Maloin Joseph butcher rés 14 Olmstead  
 Maloin Rhéa couturière rés 14 Olmstead  
 Mamman Ernest ingénieur rés 15 Overton (Montfort)  
 Manion Richard chef de Police Eastview rés Ottawa  
 Maranda James rés c s Aberdeen (Selkirk)  
 Marenger Abraham chauffeur rés 173 John (Deschamps)  
 Marenger Honoré poseur de ligne rés 109 Cedar (Laval)  
 Marien Jas journalier c s chemin Montréal  
 Marien Yvonne commis rés James Marien  
 Marier Cléophas charpentier rés 50 Cedar (Laval)  
 Marier Raoul journalier rés 50 Cedar (Laval)  
 Marier Rodolphe journalier rés 50 Cedar (Laval)  
 Marineau Edouard mécanique automobile rés 8 Dora (Lallemand)  
 Marineau Flore (vve Nap) rés 8 Dora (Lallemand)  
 Marion Alphonsine M<sup>me</sup> chambre 18 av Beechwood  
 Marion Émile journalier rés 138 Geneva (Joliette)  
 Markwick Rose commis chez Durocher & Gosselin rés Ottawa  
 Marvis Emilia rés 9 First (Kendall)

Marvis Felix commis rés 9 First (Kendall)  
Maroney John rés 150 av Beechwood  
Maroney John journalier 3 Dagmar  
Maroney Thos journalier rés 177 John (Deschamps)  
Marshall Arthur tailleur rés 21 Overton (Montfort)  
Marshall Arthur jr commis rés 21 Overton (Montfort)  
Marshall Mabel op de tél rés 21 Overton (Montfort)  
Martel Arthur contremaître rés 50 chemin de la Rivière (Riverain)  
Martel Eliza (vve de Jean) rés 50 chemin de la Rivière (Riverain)  
Martin Octave charp rés 139 Overton (Montfort)  
Martineau Maria M<sup>me</sup> restaurant 59 Overton (Montfort) rés 61  
Masson Ogle A chauffeur rés 96 rue John (Deschamps)  
Mauley Frederick journalier rés 12 Elm (Jeanne-Mance)  
Mayer Alcide (sticker hand) rés av Bradley  
Mayer Josaphat journalier rés 26 Ogilvie (Émond)  
McBain Wm charp rés 26 rue Palace  
McCallan Thomas journalier rés 16 rue Palace  
McCann Bernard journalier rés 30 Main (Carillon)  
McCann Edwd plombier rés 30 Main (Carillon)  
McCann Ella rés 30 Main (Carillon)  
McCann Mary chambre 70 av Beechwood  
McCann Mary rés 30 Main (Carillon)  
McCann Mary A (vve Edwd) rés 30 Main (Carillon)  
McCann Patk journalier rés 43 Durocher  
McCann Peter peintre rés 30 Main (Carillon)  
McCarty Cornelius charp rés 9 Olmstead n  
McCarty Gladys commis rés 9 Olmstead n  
McCarthy Patrick journalier rés 16 av Bradley  
McCarthy Timothy commis rés 9 Olmstead n  
McCarthy Wilfrid journalier rés 9 Olmstead n  
McConnville Wm conducteur rés 31 Main (Carillon)  
McFadden Harry mica rés 43 rue Catherine (Barrette)  
McFadden Mary M<sup>me</sup> rés 43 Catherine (Barrette)  
McGee James F ingénieur rés 85 Overton (Montfort)  
McGrath George journalier rés 10 Gladu

McGrath Mary J modiste H Lazarus rés ... Gladu  
 McGuire Mary rés 156 chemin de Montréal  
 McGuire Rose rés 156 chemin de Montréal  
 McInnes John journalier rés 16 av Beechwood  
 McKinnon Grace rés 15 rue Hannah  
 McKinnon Jas charp rés 15 Hannah  
 McKinnon Mary M<sup>me</sup> rés 57 Aberdeen (Selkirk)  
 McLaughlin Frank M<sup>me</sup> journalier rés 19 Ogilvie (Émond)  
 McManus Robert journalier rés 38 Overton (Montfort)  
 McPhail Alex rés 21 First (Kendall)  
 McPhail Charles rés 36 chemin Montréal  
 McPhail Duncan épicier et bureau de poste 21 chemin Montréal  
 rés 21 First (Kendall)  
 McPhail Gussie rés 21 First (Kendall)  
 McPhail Malcom commis Duncan McPhail rés 21 First (Kendall)  
 Mercier Adélarde journalier rés 7 Victoria (Montgomery)  
 Michaud Albert concierge rés 56 Catherine (Barrette)  
 Michaud Armand éditeur rés 56 Catherine (Barrette)  
 Michaud Arthur charretier rés 24 Ogilvie (Émond)  
 Michaud Philippe rés 56 Catherine (Barrette)  
 Michaud Sophie (vve Edmond) rés 24 Ogilvie (Émond)  
 Miller Kathleen (vve David) rés 17 Durocher  
 Millerwood Harold pompier rés 15 Overton (Montfort)  
 Miron Samuel journalier rés 141-1/2 John (Deschamps)  
 Mitron Percy H chauffeur rés 15 Dora (Lallemand)  
 Mitron Victor chauffeur rés 15 Dora (Lallemand)  
 Mix Augusta (vve Julius) rés 7 Gladu  
 Moffat Roy gérant chez Geo A Aiken rés 109 av Blackburn Ottawa  
 Monette Élie boucher rés 20-1/2 Catherine (Barrette)  
 Monette Napoléon journalier rés 90 Catherine (Barrette)  
 Monette Octave journalier rés 53 Scott (Ste. Cécile)  
 Monroe Alphonse épicier et rés 81 Main (Carillon)  
 Montfort School Separate School (RC) directeur Roméo Gagnon  
 c e Charles (Dupuis)

Montgomery Irene enseignante École publique d'Eastview rés  
 Ottawa  
 Montpetit Napoléon électricien rés 47 Ashland (Vachon)  
 Moran Jas ingénieur stationnaire rés 25 Overton (Montfort)  
 Moreau Francis rés 26 Third (Cyr)  
 Moreau Jean journalier JR Booth Ltée rés 37 Olmstead s  
 Moreau Laura opératrice Bell Canada rés 37 Olmstead s  
 Moreau Victor journalier JR Booth Ltée rés 37 Olmstead s  
 Moreau Victoria rés 37 Olmstead s  
 Morin Arthur forgeron et rés 7 chemin de Montréal  
 Morin Arthur journalier Peter Lyall chambre 31 chemin de Montréal  
 Morin Joseph journalier rés 18 Scott (Ste. Cécile)  
 Morin Louis journalier rés 18 Scott (Ste. Cécile)  
 Morneau Emma reine du foyer rés 33 Ethel  
 Morneau Georges tabagiste rés 33 Ethel  
 Moyneur Eugène journalier rés 74 Ethel  
 Munroe Léger journalier rés 22 chemin de Montréal  
 Muntz Albert journalier rés 2 Gladu  
 Muntz Victor rés 2 Gladu  
 Musch Frederick rés 7 Gladu  
 Musch Julius contrôle de presse rés 7 Gladu  
 Nadon Béatrice mlnr rés 36 Durocher  
 Nault Daniel contremaître rés 132 Overton (Montfort)  
 Nault Ozine (vve Georges) rés 132 Overton (Montfort)  
 Nettbohm Paul jardinier rés 118 Oxford (Richelieu)  
 Newell Harry RCMP rés 12 Olmstead n  
 Nidevitch Jacob jardinier rés 82 Olmstead n  
 Noël Dora (vve Oscar) rés 31 Catherine (Barrette)  
 Nordenfeldt Hilda étudiante rés 6 Gladu  
 Nordenfeldt Laura commis chez Murphy-Gamble Cie Ltée rés 6  
 Gladu  
 Nordenfeldt Oscar peintre rés 6 Gladu  
 Nordenfeldt Roger expéditeur chez Murphy-Gamble Cie Ltée rés 6  
 Gladu  
 Notre Dame Cemetery (RC) Jos Tremblay préposé au cimetière

chemin de Montréal

Nourrie Jos tollier rés 114 Cedar (Laval)  
Nyseter Kenneth charpentier rés 14 Olmstead s  
O'Toole M Henry plâtrier rés 130 av Beechwood  
Ouellette Bertha vendeuse rés 8 Catherine (Barrette)  
Ouellette Cyrus poseur de briques rés 8 Catherine (Barrette)  
Ouellette Eveline enseignante de musique rés 8 Catherine (Barrette)  
Ouellette Jacques tailleur 115 John (Deschamps) rés 113  
Ouellette Joséphine modiste rés 8 Catherine (Barrette)  
Ouellette Louis journalier rés 2 Overton (Montfort)  
Ouellette Thomas journalier rés 48 Overton (Montfort)  
Our Lady of Lourdes (Convent) c s chemin de Montréal  
Our Lady of Lourdes (RC) Church, Rév Jean-Baptiste Dupuy pasteur  
Papkie Charles journalier 2 Gladu  
Paquette Aimé journalier rés 93 Overton (Montfort)  
Paquette Albert journalier rés 28 Marier  
Paquette Albina (vve Pierre) rés 54 Shakespeare  
Paquette Alexandre billards 201 chemin de Montréal rés 201-1/2  
Paquette Anita modiste rés 240 chemin Marier  
Paquette Dolphis chauffeur pour la poste 93 Overton (Montfort)  
Paquette Eugène chauffeur 28 chemin Marier  
Paquette Germain journalier rés 28 chemin Marier  
Paquette Henri journalier rés 98 Vernon (Marquette)  
Paquette Honoré charretier rés 18 Olmstead  
Paquette Jos chauffeur rés 54 Shakespeare  
Paquette Joséphine (vve Eusèbe) rés 201-1/2 chemin de Montréal  
Paquette Lorenzo journalier 45 rue Ethel  
Paquette Ludovic tailleur rés 101 rue John (Deschamps)  
Paquette Marguerite (vve Louis) rés 36 Catherine (Barrette)  
Paquette Oscar chauffeur rés 36 Catherine (Barrette)  
Paquette Paul cordonnier rés 90 Overton (Montfort)  
Paquette Rhéa modiste rés 240 chemin Marier  
Paquette Rosanna rés 28 chemin Marier  
Paquette Uldéric sténographe chambre 26 MacKay (Charlevoix)  
Parisien Joseph jardinier rés 30 Ogilvie (Émond)



Parks Harry B électricien rés 35 rue Altha  
 Parsons James rés 7 Ogilvie (Émond)  
 Parsons James jr commis rés 7 Ogilvie (Émond)  
 Pelletier Exilda (vve Eusèbe) rés 151 John (Deschamps)  
 Penny Arthur peintre rés 10 Durocher  
 Penny Ernest I commis E B Eddy rés 6 Gardener  
 Penny Fredk A rés 42 Second (Savard)  
 Penny Fredk W peintre rés 42 second (Savard)  
 Pépin Albert fournisseur de ciment rés 52 Cedar (Laval)  
 Pépin Arthur fournisseur de ciment rés 52 Cedar (Laval)  
 Pépin Béatrice relieuse rés 160 Vernon (Marquette)  
 Pépin Jeanne (vve Israël) rés 52 Cedar (Laval)  
 Pépin Léo journalier rés 52 Cedar (Laval)  
 Pépin Octave journalier rés 160 Vernon (Marquette)  
 Perrin Adrien journalier rés 38 Catherine (Barrette)  
 Perrin Loretta serveuse rés 38 Catherine (Barrette)  
 Perron Joseph chauffeur rés 2 Maple  
 Peterson Geo poseur de brique 10-1/2 Beechwood  
 Peterson Zéphérin restaurant 12 av Beechwood rés même  
 Petergorsky Leon produits sèches 13 chemin de Montréal  
 Phair Alexina rés 67 Aberdeen (Selkirk)  
 Phair Annie (Vve John) rés 67 Aberdeen (Selkirk)  
 Phair John B étudiant rés 67 Aberdeen (Selkirk)  
 Phair Marjorie E rés 67 Aberdeen (Selkirk)  
 Phair Mary Ann rés 67 Aberdeen (Selkirk)  
 Philibert Désiré B gérant Banque d'Hochelaga (succursale  
 d'Eastview) 120 chemin de Montréal  
 Philippe Joseph charpentier rés 28 Dora (Lallemant)  
 Philippe Joseph jardinier rés 208-210 chemin de Montréal  
 Picherack John cordonnier 53 chemin de Montréal rés même  
 Picotte Dona (vvd Albert) rés 26 Hannah  
 Pilon Candide J rés 22 Charles (Dupuis)  
 Pilon Candide J jr rés 22 Charles (Dupuis)  
 Pilon Ernest journalier rés 8 Ogilvie (Émond)  
 Pilon Hector chauffeur rés 56 Ethel

Pilon Isidore chauffeur rés 8 Ogilvie (Émond)  
 Pitre Joseph barbier chez Arthur Facette chambre 143-1/2 John  
 (Deschamps)  
 Pitre Ovide constable GRC rés 143-1/2 John (Deschamps)  
 Plamondon Alice blanchisseuse 34 MacKay (Charlevoix)  
 Plamondon Antoinette blanchisseuse rés 34 MacKay (Charlevoix)  
 Plamondon Ferdinand coupeur de pierre rés 34 MacKay (Charlevoix)  
 Poirier Alexandre cond rés 17 Park  
 Poirier René Rév éditeur Le Messager de Marie Reine des Coeurs  
 rés Rév Jean-Baptiste Dupuy  
 Poitras Aimé principal école séparée catholique St. Charles annexe  
 rés Ottawa  
 Poliquin Téléphore journalier rés 28 Overton (Montfort)  
 Pollock Robert commis rés 21 Shakespeare  
 Ponzini Ugio chauffeur rés 145 chemin Montréal  
 Portelance Ludger barbier 46 Ivy (Genest)  
 Portugaise Pierre journalier rés 22 Catherine (Barrette)  
 Portugaise William rés 136 av Beechwood  
 Portugaise William rés 22 Catherine (Barrette)  
 Potvin Arthur barbier rés 36 Ethel  
 Potvin Charles installateur système de chauffage à vapeur rés 24 Park  
 Potvin Elzéar journalier rés 22 Dora (Lallemand)  
 Potvin Rose vendeuse rés 24 Park  
 Potvin R Edouard commis rés 36 Ethel  
 Pranschke Frank W travail de métal chez Dominion Bridge rés 35  
 chemin de Montréal  
 Pranschke Henry Fleuriste c s McArthur rés même  
 Pranschke John rés 133 McArthur  
 Pranschke Otto contremaître chez Dominion Bridge rés Henri  
 Grummise  
 Press George H boulanger au 64 Cedar (Laval) rés 227 chemin  
 Marier  
 Press Jos boucher rés 23 Main (Carillon)  
 Pridmore William coupeur de pierre rés 9 Charles (Dupuis)  
 Prindeville John journalier rés 117 John (Deschamps)

Prindeville Mary rés 177 John (Deschamps)  
 Pritchard Edith sténographe rés 79 Victoria (Montgomery)  
 Pritchard Emily sténographe rés 79 Victoria (Montgomery)  
 Pritchard Henry T (Pritchard, Andrews Co) rés 79 Victoria  
 (Montgomery)  
 Pritchard John étudiant rés 79 Victoria (Montgomery)  
 Pritchard Margaret stenographer rés 79 Victoria (Montgomery)  
 Prittie Helen enseignante École publique d'Eastview rés Ottawa  
 Proulx Alice sténographe rés 12 Second (Savard)  
 Proulx Christopher journalier rés 12 Second (Savard)  
 Proulx journalier rés 95 Walmer (St. Monique)  
 Proulx Dieudonné journalier rés 95 Walmer (St. Monique)  
 Proulx Edouard machiniste rés 17 Bradley  
 Proulx Eugène cuisinier chambre 167 chemin de Montréal  
 Proulx Eugène épicier 165 chemin de Montréal rés même  
 Proulx Israël chauffeur rés 145 Overton (Montfort)  
 Proulx John chauffeur rés 43 Ethel  
 Proulx Jos forgeron 50 chemin de Montréal rés même  
 Proulx Napoléon moto rés 36 Durocher  
 Proulx Téléspore moto OER (chauffeur de tramway) rés 167  
 chemin de Montréal  
 Prudhomme Edouard savonneur rés 155 John (Deschamps)  
 Quéry Élie journalier rés 61 Marier  
 Quirouette Arthur fabriquant d'harnais rés 94 chemin Marier  
 Racine Jos commis rés 4 Cedar (Laval)  
 Rafter Louis vendeur de bois de chauffage c s Cedar rés même  
 Rainville Alfred cuisinier rés 21 rue Scott (Ste. Cécile)  
 Rainville Zéphirin rés 186 Marier  
 Randall Edwd peintre rés 5 Mary  
 Ranzell Geo cond tramway rés 11 Fourth (Cody)  
 Ranzell Jean rés 1 Fourth (Cody)  
 Ray Georges charpentier rés c o chemin Riverain  
 Reliance Auto & Carriage Works (Thos jr et Joh A Carroll)  
 réparations d'auto 10 chemin Riverain  
 Renaud Adoris journalier 10-1/2 Catherine (Barrette)

Renaud Benjamin journalier rés 221 chemin de Montréal  
 Renaud Ernest rés 12 Maud (Bégin)  
 Renaud Georges rés 12 Maud (Bégin)  
 Renaud Hector rés 12 Maud (Bégin)  
 Renaud Napoléon pompier rés 22 Park  
 Renaud Théophile journalier 42-1/2 Beechwood  
 Rhéaume Léon journalier 24 Maud (Bégin)  
 Richard Corinne sténographe rés 34 Marier  
 Richard Jean-Baptiste vendeur de bois 34 Marier rés même  
 Richard Laurencia modiste rés 34 Marier  
 Richard Wilfrid chauffeur Jean Bte Richard rés 34 Marier  
 Richer Albert électricien rés 106 Catherine (Barrette)  
 Richer Arthur lithographe bureau d'imprimerie rés 7 First (Kendall)  
 Richer Edmond commis rés 25-1/2 Durocher  
 Richer Irène rés 106 rue Catherine (Barrette)  
 Richer Jos plâtrier rés 106 Catherine (Barrette)  
 Richer Wilfrid charpentier rés 63 rue Main (Carillon)  
 Riel Dollard journalier rés 21 Longfellow (St. Jacques)  
 Riel Téléphore journalier rés 21 Henty (St. Denis)  
 Ringuette Amable (mldr) rés 19 Hannah  
 Ringuette Déova rés 19 Hannah  
 Ringuette Marie-Ange (piler) rés 19 Hannah  
 Ringuette M. Doria rés 19 Hannah  
 Ringuette Valéda (press bd) rés 19 Hannah  
 Riordon Cie Ltée (br) Wm Schyer gérant c o Victoria (Montgomery)  
 Rioux Eugène journalier rés 139 Geneva (Joliette)  
 Rioux Georges journalier rés 145 Geneva (Joliette)  
 Rioux Georgianna (vve Émile) rés 139 Geneva (Joliette)  
 Ritchie Jos journalier rés 88 Main (Carillon)  
 Roberge Alphonsine (vve David) rés 84 Overton (Montfort)  
 Roberge Bélonie charpentier rés 44 Scott (Ste. Cécile)  
 Roberge Émélie (vve Magloire) rés 11 Scott (Ste. Cécile)  
 Roberge Hilaire ébéniste rés 84 Overton (Montfort)  
 Roberge Magloire journalier rés 56 Shakespeare  
 Robert Adélaré rés 169 chemin de Montréal

Robert Béatrice rés 169 chemin de Montréal  
 Robert Charles masson rés 30 Ogilvie (Émond)  
 Robert Églaë (vve Francis) rés 139 chemin de Montréal  
 Robert Elzéar journalier rés 29 Overton (Montfort)  
 Robert Eugène briqueteur rés 139 chemin de Montréal  
 Robert Eugène j rés c e Mona  
 Robert Frank charpentier 43 rue Victoria (Montgomery)  
 Robert Frank jr rés 43 rue Victoria (Montgomery)  
 Robert Jean étudiant rés chez Eugène Robert  
 Robert Raoul j rés 30 rue Ogilvie (Émond)  
 Roberts Richard gaz rés c n rue Ellen  
 Robinault F Antonio comptable banque d'Hochelaga  
     chambre 120 chemin de Montréal  
 Rocheleau Edouard rés 26 Maud (Bégin)  
 Rocheleau Jules briqueteur rés 26 Maud (Bégin)  
 Rocheleau Rita rés 26 Maud (Bégin)  
 Rochon Éliane sténographe chez le Dr Fl Langlois rés  
     203 chemin de Montréal  
 Rochon Mariette sténographe rés 203 chemin de Montréal  
 Rochon Samuel barbier rés 43 Ashland (Vachon)  
 Rochon Téléspore relieur rés 203 chemin de Montréal  
 Rollin Émile Rév assistant curé église Saint-Charles rés  
     Rév F X Barrette  
 Rose Jos épicier 45 Durocher rés 43 Durocher  
 Ross George chauffeur rés 23 chemin de Montréal  
 Roy Benoît j rés 9 Emily (Alfred)  
 Roy Élie huileur rés 132 Overton (Montfort)  
 Roy Eugène j rés 245 chemin de Montréal  
 Roy Ferdina porteur rés 78 Main (Carillon)  
 Roy Ford j rés 43 John (Deschamps)  
 Roy Francis j rés 245 chemin de Montréal  
 Roy Frédéric charpentier chemin de fer CN rés 29 Laurier (Lévis)  
 Roy Hormidas charpentier rés 118 Main (Carillon)  
 Roy Jeannette rés 29 Laurier (Lévis)  
 Roy Jos j rés 13 Granville

Roy Laurette étudiante rés 20 Laurier (Lévis)  
Roy Ludger charpentier rés 71 Main (Carillon)  
Roy Samuel j rés 249 chemin de Montréal  
Roy Trefflé charpentier rés 10 Bradley  
Roy Yvonne relieur rés 118 Main (Carillon)  
Rundel Sydney rés 41 rue Central  
Rupert Florence rés 82 Aberdeen (Selkirk)  
Rupert Marguerite étudiante rés 82 Aberdeen (Selkirk)  
Rupert Milford rés 82 Aberdeen (Selkirk)  
Rupert Sheridan R charpentier rés 82 Aberdeen (Selkirk)  
Sabourin Albert conducteur rés 122 Cedar (Laval)  
St-Amour Alice rés 20 rue Hannah  
St-Amour André serveur rés 41 Cedar (Laval)  
St-Amour Eugène serveur 64 av Beechwood  
St-Amour Frank serveur 2 av Beechwood  
St-Amour Guillaume charpentier rés 20 rue Hannah  
St-Amour Napoléon chauffeur rés 2 av Beechwood  
St-Amour Oscar photo rés 42 rue Catherine  
St-Amour Philias taxis 64 av Beechwood  
St-Amour René chauffeur rés 64 av Beechwood  
St-Amour Théophile peintre rés 102 rue Vernon (Marquette)  
St-Charles - école annexe - Aimé Poitras directeur (principal)  
St-Charles - église - entre St-Charles et Catherine (Barrette)  
St-Cyr Jules rés Léonidas St-Cyr  
St-Cyr Léonidas j rés c e Mona  
St-Denis Rose (vve Denis) rés 4-1/2 av Beechwood  
St-Jean Georges rés 70 Ethel  
St-Jean Ovide rés 151 Geneva (Joliette)  
St-Margarets église anglicane c s chemin de Montréal coin Cody  
St-Onge Zotique plâtrier rés 62 Ivy (Genest)  
Samson Pierre boucher 16 rue Durocher  
Samson Selima rés 54 Shakespeare  
Sarault Wilfrid chauffeur 4 av Beechwood  
Saumur Augustin rés 6 av Beechwood  
Saunders Isabelle (vve William) rés 39 Palace

Sauvé Adélarde forgeron rés 28 Catherine (Barrette)  
 Sauvé Aimé moto rés 68 av Beechwood  
 Sauvé Antoine j rés 35 Cedar (Laval)  
 Sauvé Émalda commis Jos Laurin rés 22 Brown (Lacasse)  
 Sauvé Joseph colporteur rés 6 Ethel  
 Sauvé Jos H j rés 35 Cedar (Laval)  
 Sauvé J. Arthur j rés 35 Cedar (Laval)  
 Sauvé Moïse commis rés 22 Brown (Lacasse)  
 Savard Adélarde tailleur chemin de Montréal rés même  
 Savard Émile journalier rés 29 Durocher  
 Savard Hilaire journalier rés 29 Durocher  
 Savard Paul étudiant rés 29 Durocher  
 Savard Xavier commis rés 29 Durocher  
 Savary Lorenzo chauffeur rés 108 av Marier  
 Savary Napoléon millwright rés 108 av Marier  
 Savary René barbier Oswald Legault rés 29 Catherine (Barrette)  
 Sbuttoni Eugene chef rés 31 chemin Montréal  
 Scally James, Sanitory Laundry rés 225 chemin de Montréal  
 Scharf Alexandre bkpr W.R. Cummings rés 12 Dora (Lallemand)  
 Scharf Alph boulanger rés 71 Aberdeen (Selkirk)  
 Scharf Arthur carpentier rés 131 chemin de Montréal  
 Scharf David journalier rés 30 rue Palace  
 Scharf Ellen (wid Edward) rés 28 rue Palace  
 Scharf Emily rés 12 Maple  
 Scharf Enoch Cimetière Beechwood rés 131 chemin de Montréal  
 Scharf Gordon rés 71 Aberdeen (Selkirk)  
 Scharf Hazel rés 13 Maple  
 Scharf Lily 14 Maple  
 Scharf Lily étudiante rés 13 Maple  
 Scharf Lyall rés 12 Maple  
 Scharf Nelson étudiante rés 13 Maple  
 Scharf Pearl rés 16 Maple  
 Scharf Richd rés 16 Maple  
 Scharf Robert rés 14 Maple  
 Scharf Rohoda rés 14 Maple

Scharf Rosie rés 12 Maple  
 Scharf Rubie rés 16 Maple  
 Scharf Sarah M<sup>me</sup> rés 16 Maple  
 Scharf Stepehn J épicier 32 chemin de Montréal  
 Scharf Thos Lab Bate & Co rés 33 chemin de Montréal  
 Scharf Thos jr lab Slinn Shoulder rés 19 chemin de Montréal  
 Scharf Wesley rés 13 Maple  
 Scharf Walter journalier rés 27 Overton (Montfort)  
 Scharf Wm chauffeur rés 12 Dora (Lallemand)  
 Scharf Wm entrepreneur Geo H Rogers rés 14 Maple  
 Scheman Gustave mach hand rmse rés 60 Main (Carillon)  
 Schiemann Conrad jardinier rés 1 McArthur  
 Schiemann Wm journalier 1 McArthur  
 Schiemann Warner jardinier rés 43 McArthur  
 Schieman Frank jardinier rés c s McArthur  
 Schingh Alexandre rés 9 rue Alfred  
 Schinzel David jardinier rés 162 chemin de Montréal  
 Schinzel Herbert journalier rés 162 chemin de Montréal  
 Schinzel Otto jardinier rés 162 chemin de Montréal  
 Scolasticat de la Cie de Marie Rév Francis Le Tessier supérieur s n  
 chemin de Montréal  
 Schultz Albert journalier rés c s chemin de Montréal  
 Schultz Edna rés 41 Russell Rd (Riverain)  
 Schultz Ernest E pompier rés 20 Catherine (Barrette)  
 Schultz Henry journalier 41 Russell Rd (Riverain)  
 Schultz Henry étudiant rés 41 Russell Rd (Riverain)  
 Schultz Irene demeure avec Albert Schultz  
 Schultz Wm steamfithers rés 7 St. Hyacinthe (Washington)  
 Schyer Wm gérant Riordon Cie Ltée rés Ottawa  
 Scott Bartholemew rés c o Olmstead av  
 Sculthorpe Mary M<sup>me</sup> (wid Geo) conf 43 chemin de Montréal rés 11  
 Papineau  
 Sculthorpe Richard W agent assurance rés 118 chemin Marier  
 Séguin Albert journalier rés 28 Shakespeare



Séguin Aurèle responsable de la cour au I Arthur Auger rés 28 ave  
 Shakespeare  
 Séguin Fleur Aimé (veuve Honoré) rés 23 Third ave (Cyr)  
 Séguin Florentine rés 23 Third ave (Cyr)  
 Séguin Jos charpentier rés 72 av Marier  
 Séguin Jos journalier 40 av Marier  
 Séguin J. Eugene chauff rés 170 av Marier  
 Séguin Louis cordonnerie 6 rue Catherine (Barrette)  
 Séguin Marie-Louise épicier 170 av Marier épicier même  
 Séguin Rodolphe barbier rés 4 rue Catherine (Barrette)  
 Séguin Rosaira sténographe rés 23 Third ave (Cyr)  
 Séguin Rosaire steamfeather rés 98 Walnut (Ste-Monique)  
 Séguin Zéphirin journalier rés 46 Ivy (Genest)  
 Sévigny Émilien barbier rés c s rue Brown (Lacasse)  
 Sévigny John barbier 121 chemin de Montréal rés 57 av Marier  
 Seymour Euclide foreman rés 129 John (Deschamps)  
 Shaw Roy charpentier rés 79 Victoria (Montgomery)  
 Shepherd Albert commis 41 rue Palace  
 Shephert John peintre rés 4 Maple  
 Shepherd Louis peintre rés 37 rue Palace  
 Sherman Wm T journalier rés 26 Longfellow (St-Jacques)  
 Sigein Wm C. Steamfeather rés 35-1/2 rue Palace  
 Sivyer Edward chauffeur rés 60 av Marier  
 Sivyer Geo commis rés 60 av Marier  
 Sivyer Lydia (veuve Horace) rés 60 Marier  
 Skinner Thomas journalier rés 15 First ave (Kendall)  
 Smeall John C. boulanger rés 9 chemin de Montréal  
 Smith Edward J rés 21 rue Ann  
 Smith Frank rés 35 Third ave (Cyr)  
 Smith Fredk stoker O G C rés 12 Hill (Lévis)  
 Smith Geo étudiant rés 35 Third ave (Cyr)  
 Smith Henry A 91 John ave (Deschamps)  
 Smith John E. Caretaker rés 21 rue Shakespeare  
 Smith Louisa rés 35 Third ave (Cyr)  
 Smith Montague peintre rés 15 rue Bradley

Smith Pierre journalier rés 8 rue Shakespeare  
 Smith Thomas journalier rés 21 rue Ann (Gardner)  
 Smith Wm journalier rés 131 rue John (Deschamps)  
 Smith Wm journalier rés 35 Third ave (Cyr)  
 Soulière Marie (veuve de Jos) smstrs rés 55 rue Main (Carillon)  
 Soulière Suzanne minr rés 55 rue Main (Carillon)  
 Spears Frank journalier rés 9 rue Oxford (Richelieu)  
 Stang Jos machine operator rés 39 rue Catherine (Barrette)  
 Stephens Samuel blmkr rés 34 rue Palace  
 Stewart Sarah Mrs lvs 39 chemin de Montréal  
 Stewart Wm O R RCMP rés 39 chemin de Montréal  
 Sugarman Lilian stenog Betcherman Iron & Metal Works  
     rés Ottawa  
 Taggart Thomas journalier Daniel Martin rés 15 chemin de Montréal  
 Taillefer Jos cabman rés 29 rue Central  
 Tassé Délima Mrs rés 62 av Beechwood  
 Taylor Fredk D. porter rés 19 rue Overton (Montfort)  
 Tessier Sophie (veuve de Edmond) rés 54 rue Catherine (Barrette)  
 Thériault Azarie imprimeur rés 150 rue Overton (Montfort)  
 Thérien Adrien imprimeur rés 37 rue Bradley  
 Thibaudeau Aurèle rés 7 rue Oxford (Richelieu)  
 Thibaudeau Lorenzo rés 7 rue Oxford (Richelieu)  
 Thibaudeau Lucien rés 7 rue Oxford (Richelieu)  
 Thibault Albert meter reader rés 25 rue Catherine (Barrette)  
 Thibault Faldora charpentier rés 32 rue MacKay (Charlevoix)  
 Thibault Fleur-Ange caissière rés 32 rue MacKay (Charlevoix)  
 Thibault Joseph Rév. gérant du Messenger de Marie Reine des Coeurs  
     rés avec le Rev Père John Dupuis  
 Thibault Louis charpentier rés 32 rue MacKay (Charlevoix)  
 Thomas Douglas commis rés 14 chemin de Montréal  
 Thomas George rés 14 chemin de Montréal  
 Thompson Elizabeth rés 40 chemin de Montréal  
 Thompson James H messenger rés 11 rue Mary  
 Thompson Segar commis rés 35 rue Palace  
 Thompson Thomas chauffeur rés 40 chemin de Montréal

Tighe Charles rés 6 rue Maud (Bégin)  
 Tisdale Michael charpentier rés 24 rue Overton (Montfort)  
 Tomlinson Charles confectionnery 45 chemin de Montréal maison  
 Toomey George ingénieur de levage Dominion Bridge rés Ottawa  
 Tremblay Albert chauffeur rés 135 rue Overton (Montfort)  
 Tremblay Alphonse chauffeur rés 261 chemin de Montréal  
 Tremblay Arthur journalier couche chez 54 rue Scott (Ste-Cécile)  
 Tremblay Ferdina rés 2 rue Cedar (Laval)  
 Tremblay Jos responsable du cimetière N.-D. rés chemin de Montréal  
 Tremblay Léon journalier Cimetière N-D rés 38 rue Shakespeare  
 Tremblay Louis rés chez Régis Charette  
 Tremblay Wilfrid journalier rés 2 rue Cedar (Laval)  
 Tremble Georges rés 30 Third av (Cyr)  
 Trépanier Wm P commis Banque de la Nouvelle Écosse coin du  
     chemin Montgomery et chemin de Montréal rés Ottawa  
 Trimble Léonora rés 53 rue Victoria (Montgomery)  
 Trimble Robert journalier rés 53 rue Victoria (Montgomery)  
 Trimble Vm journalier rés 89 rue Aberdeen (Selkirk)  
 Trott Wm fleuriste rés c s rue Ellen  
 Trottier Ludger journalier rés 161 rue Vernon (Marquette)  
 Trudeau Laura wtrs rés 155 rue Vernon (Marquette)  
 Trudeau Louis cordonnier 108 chemin de Montréal rés même  
 Trudeau Louisa (veuve Alexis) rés 155 rue Vernon (Marquette)  
 Trudel Alice rés 96 chemin de Montréal  
 Trudel Napoléon forgeron 96 chemin de Montréal rés même  
 Trudel Nap jr vendeur McKinley & Norwood rés 115 chemin de  
     Montréal  
 Trudel Rena enseignante musical rés 96 chemin de Montréal  
 Turgeon Eugène commis banque d'Hochelaga rés Eastview Centre  
 Turnbull Annie (veuve de John) rés 10 First ave (Kendall)  
 Turnbull Béatrice rés 10 First ave (Kendall)  
 Turnbull Douglas étudiant 10 First ave (Kendall)  
 Turnbull Frederick D commis Mortimer Co Ltée rés 10 First ave  
     (Kendall)  
 Turner Samuel forgeron 18 Third ave (Cyr)

Turpin Napoléon journalier rés 28 MacKay (Charlevoix)  
 Vaillant Napoléon commis 17 rue Walnut  
 Vaive Napoléon journalier 143 rue Vernon (Marquette)  
 Valiquette Alice opératrice de téléphone rés 34 rue Beechwood  
 Valiquette Arthur chauffeur 134 chemin Marier  
 Valiquette Augustin shipper rés 114 chemin Marier  
 Valiquette Florida rés 114 chemin Marier  
 Valiquette Marie A enseignante école Montfort rés Ottawa  
 Valiquette Philiat rés 37 Central  
 Valiquette Juliette commis rés 34 rue Beechwood  
 Vanasse Albert cond O E Rly rés 21 rue Central  
 Vanasse Gilbert rés 158 chemin Marier  
 Vanasse Yvonne enseignante école St-Charles Annexe rés 158  
 chemin Marier  
 Veral Elie chauffeur taxi rés 24 rue Shakespeare  
 Veralo Henri stat frm rés 76 rue Hannah  
 Verdon Adèle (vve Isaïe) rés 105 rue Main (Carillon)  
 Verdon Alex journalier rés 30 rue Altha  
 Verdon Dolphis épicier rés 180 av Marier  
 Verdon Eugène journalier rés 30 rue Altha  
 Verdon Gédéon journalier rés 30 rue Altha  
 Verdon Jos journalier rés 105 rue Main (Carillon)  
 Verdon Nap journalier rés 105 rue Main (Carillon)  
 Verdon Odillon journalier rés 30 rue Altha  
 Vézina Fleur de Mai press hd rés 19 rue Ethel  
 Vézina Melchior journalier F Arthur Auger rés 1 rue Overton  
 (Montfort)  
 Vézina Omer serrurier rés 19 rue Ethel  
 Vézina Omer jr journalier rés 1 rue Overton (Montfort)  
 Vézina Ovila cond rés 9 rue Cedar (Laval)  
 Vézina Rhéa commis F Arthur Auger rés 1 rue Overton  
 (Montfort)  
 Viau Edgar staty engnr rés 25 rue Durocher  
 Viche Louis riveur rés 70 rue Overton (Montfort)  
 Walford Frank H peintre de signe rés 25 rue Russell (Riverain)

WALLACE JOHN A fleuriste av Beechwood rés même  
 Warner Oscar L prop Cosy théâtre rés 87 av Marier  
 Washington Henry R très Court House Ottawa rés 12 rue St  
     Hyacinthe  
 Watson David plâtrier rés 71 rue Olmstead s  
 Weatherall Ethel comptable rés 52 chemin de Montréal  
 Weatherall Frank camionnage rés 52 chemin de Montréal  
 Weatherall John rés 100 rue John (Deschamps)  
 Wentzleff Robert E charpentier rés 83 rue Main (Carillon)  
 West Thomas rés press fdr 152 rue Beechwood  
 Whelan J Edgar commis rés 113 rue Cedar (Laval)  
 Whissell John journalier rés 11 rue Colony (Garneau)  
 White John H rés 61 rue Victoria (Montgomery)  
 White Margaret (vve John) 39 rue Palace  
 White William peintre rés 38 rue Scott (Ste-Cécile)  
 Wiber Iulyus sail maker rés 8 rue Charles (Dupuis)  
 Wilkins Frederick W commis rés 16 rue Hannah  
 Williams Ernest electricien rés 38 rue Scott (Ste-Cécile)  
 Wilson Edwd T réparation de dactylographe E R McNeill rés 15  
     chemin de Montréal  
 Wilson Robert charpentier Peter Lyall rés 15 chemin de Montréal  
 Wilson William surveillant Thomas McLaughlin rés 11 chemin de  
     Montréal  
 Wilson Wm J R Stm ftr Wm Edge rés 15 chemin de Montréal  
 Winsky Benj rés 47 chemin de Montréal  
 Winsky Ethel étudiante rés 47 chemin de Montréal  
 Winsky Isaac commis Benj Wolinsky rés 47 chemin de Montréal  
 Winsky Moses commis Benj Wolinsky rés 47 chemin de Montréal  
 Woods Geo contremaître rés 44 rue Ethel  
 Yelle Antoinette enseignante St Charles annexe Écoles séparées rés  
     Ottawa  
 Yelle Bertha enseignante St Charles annexe Écoles séparées rés  
     Ottawa  
 Young Goffrey comptable rés 25 chemin de Montréal  
 Young Harry électricien rés 34 rue Beechwood

Youngusband Muriel enseignante Eastview Pub School rés Ottawa  
Zimmerman Robt forgeron rés 98 rue Main (Carillon)

## Liste des membres des conseils municipals de 1922 à 1927

### 1922

|                  |                    |
|------------------|--------------------|
| Maire:           | Arthur Desrosiers  |
| Préfet:          | George Farmer      |
| Sous-préfet:     | J.E. Chevrier      |
| Conseiller n° 1: | F. Turnbull        |
| Conseiller n° 2: | L. Petegorsky      |
| Conseiller n° 3: | David Gingras      |
| Conseiller n° 4: | Joseph E. Lepage   |
| Conseiller n° 5: | Moïse Bazinet      |
| Conseiller n° 6: | Théophile St-Amour |

## 1923

|                  |                    |
|------------------|--------------------|
| Maire:           | Arthur Guilbault   |
| Préfet:          | Félix Arbour       |
| Sous-Préfet:     | David Gingras      |
| Conseiller n° 1: | F. Turnbull        |
| Conseiller n° 2: | Joseph Brunette    |
| Conseiller n° 3: | L. Brunette        |
| Conseiller n° 4: | Joseph Lepage      |
| Conseiller n° 5: | Moïse Bazinet      |
| Conseiller n° 6: | Théophile St-Amour |



## 1924

|                  |                   |
|------------------|-------------------|
| Maire:           | Arthur Desrosiers |
| Préfet:          | Leon Petegorsky   |
| Sous-préfet:     | David Gingras     |
| Conseiller n° 1: | F. Thurnbull      |
| Conseiller n° 2: | H. Nixon          |
| Conseiller n° 3: | A. Dostaler       |
| Conseiller n° 4: | Joseph Bernard    |
| Conseiller n° 5: | David Langelier   |
| Conseiller n° 6: | L. Portelance     |

## 1925

|                  |                   |
|------------------|-------------------|
| Maire:           | Arthur Desrosiers |
| Préfet:          | Leon Petegorsky   |
| Sous-préfet:     | Oscar Woerner     |
| Conseiller n° 1: | R.E. Wilson       |
| Conseiller n° 2: | Hamilton Nixon    |
| Conseiller n° 3: | Joseph Bernard    |
| Conseiller n° 4: | A. Dostaler       |
| Conseiller n° 5: | J.A. Lapointe     |
| Conseiller n° 6: | J.A. Corbeil      |

## 1926

|                  |                   |
|------------------|-------------------|
| Maire:           | Arthur Desrosiers |
| Préfet:          | David Langelier   |
| Sous-Préfet:     | Alfred Mainville  |
| Conseiller n° 1: | E.J. Hellard      |
| Conseiller n° 2: | Arthur Brunette   |
| Conseiller n° 3: | J. Bernard        |
| Conseiller n° 4: | Armand Beauvais   |
| Conseiller n° 5: | Moïse Bazinet     |
| Conseiller n° 6: | J.A. Corbeil      |

## 1927

|                  |                    |
|------------------|--------------------|
| Maire:           | Arthur Desrosiers  |
| Préfet:          | David Langelier    |
| Sous-Préfet:     | Alfred Mainville   |
| Conseiller n° 1: | J. Douglas Thomas  |
| Conseiller n° 2: | J. Arthur Brunette |
| Conseiller n° 3: | Edouard Dubreuil   |
| Conseiller n° 4: | Ludger Roy         |
| Conseiller n° 5: | Daniel Nault       |
| Conseiller n° 6: | Ludger Portelance  |

## **BOYER Sylvain**

Né à Vanier en 1968, Sylvain est un professionnel et homme d'affaires. Il a fait ses études élémentaires à l'école Cadieux pour ensuite se diriger vers l'école secondaire De-La-Salle à Ottawa; pour ensuite poursuivre ses études à l'Université d'Ottawa et à l'Université de Hull pour l'obtention en 1991, d'un bachelier en administration des affaires (B.A.A.) - spécialisation comptabilité. En 1994, suite à un stage, il se mérite le titre de comptable agréé (C.A.).

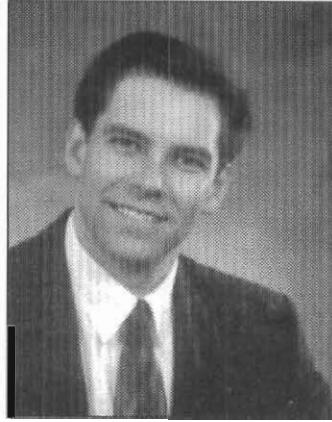

Marié à Katherine, elle aussi comptable agréé, qui enseigne au collège Alconquin.

Sylvain a débuté sa carrière politique en remportant sa première campagne électorale à Vanier en 1994, à titre de conseiller municipal, quartier St-Charles. M. le maire lui a confié le dossier des finances en 1994 et 1997. Président du conseil d'administration de la bibliothèque et Président de dérogation mineure de Vanier. De 1994 à 1997, Sylvain siégea aussi à la commission de logement de Vanier.

Sylvain est activement engagé dans sa communauté à titre de: Membre du conseil d'administration du Club Richelieu d'Ottawa; Président du comité consultatif en administration des affaires - spécialisation comptabilité - à La Cité Collégiale; membre du comité de gestion de l'hôpital Montfort; membre du comité des affaires temporelles de la paroisse Notre-Dame de Lourdes; membre et bénévole au Patro d'Ottawa et membre du Club Optimiste.

## CRÊTE Robert

Né le 4 novembre 1953, Robert est le fils de Roger Crête, ancien politicien à Vanier durant les années cinquante et soixante. Sans doute que Robert a entendu beaucoup de conversation sur la politique alors qu'il grandissait. Son frère Pierre était devenu échevin il y a une dizaine d'années. Père de deux enfants, Jean-Robert et Philippe, il est l'époux de Rachel Lacroix.

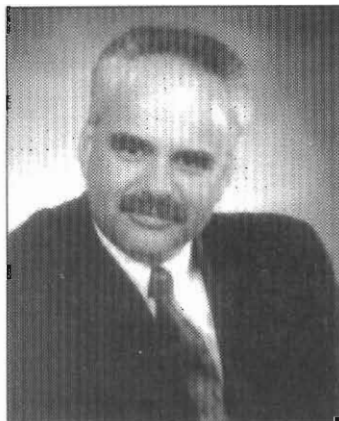

Robert a fait ses études aux écoles Ducharme, André-Laurendeau et finalement au collège Alconquin en administration.

Après son école il s'est lancé dans la compagnie McDonald Canada de 1974 à 1977 au postes de contrôleur de divers locations et aussi responsable de la gestion du personnel.

En 1977 il s'engage dans la compagnie de son père: Roger Crête (Nettoyeurs) Limitée pour une vingtaine d'années. En 1994 il se lance en politique et est élu conseiller municipal pour le quartier William D'Aoust. En 1997 il se présente de nouveau et est élu jusqu'en 2001. La liste de son expérience est assez longue et Robert continue d'être impliqué dans sa ville.

Il reçoit en 1992 le Prix du président pour son dévouement envers la Z.A.C. de Vanier, en 1995 il reçoit la médaille commémorative du 125<sup>e</sup> de la Confédération du Canada pour sa contribution à la communauté et en 1997 il est reçu dans le Cercle Horace-Viau en reconnaissance de mérites exceptionnelles envers la francophonie.

## LEMAY Jennifer-Louise

Louise est née à l'hôpital Montfort le 4 juin 1955 du mariage de Allen Roméo Brennan et de Thérèse Rathier.

Deuxième dans une famille de neuf enfants dont la plus âgée est Patricia, suivit de Geoffrey, Rosane, Mathieu, Michel, Kenneth, Sharron et Paul.

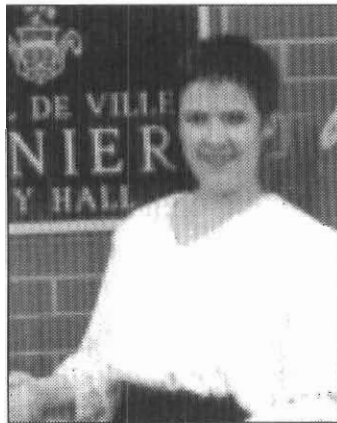

Elle a fréquenté les écoles Ducharme, Glaude et André-Laurendeau, ainsi que le couvent des Filles de la Sagesse sur la rue Church.

Mère de trois filles : Geneviève, Marie-Claire et Mireille, elle a épousé Jean Lemay le 14 mai 1977.

Engagée par un bureau d'avocat à Ottawa et par la ville d'Ottawa, elle est engagée par la municipalité de Vanier comme secrétaire au bureau du greffier. Elle décide de poursuivre ses études au Collège Alconquin en «design intérieur» en 1976. Ensuite elle est engagée pendant six ans au service des Loisirs et des affaires culturelles pour ensuite se joindre au service des Loisirs de Vanier, au poste de responsable du service, qu'elle détient encore aujourd'hui.

Comme loisirs Louise aime beaucoup les arts, elle est aussi une artiste animatrice en sculpture, peinture et dessin, recyclage de bijoux. Cinéphile, elle aime beaucoup la lecture.

## **MORSE Donald**

Il est urbaniste pour la cité de Vanier depuis 1988.

**Donald Morse** est né à Lachine Québec le 21 janvier 1952 et a fréquenté les écoles élémentaires de Beaconsfield dans la région de Montréal. Il a complété sa maîtrise en urbanisme à l'Université d'Ottawa.



En 1976 il épousait **Pamela Godding** à Ottawa. Deux garçons - 10 et 13 ans - et une fille - 15 ans - issus de ce mariage font la joie de Donald et Pamela. Les deux garçons font partie d'une ligue de hockey: «La Leitrim hockey association», dont Donald est membre exécutif.

Donald est également secrétaire du Comité du Patrimoine de Vanier et a dirigé quelques projets avec des étudiants de l'Université d'Ottawa et la Cité Collégiale.

Donald était employé dans la région de Hearst, Kapuskasing et Sudbury lorsqu'il répondit à l'annonce de la cité de Vanier.

Sa famille et le hockey sont ses deux principales occupations.



|                      |                                                                                         |                      |                                                |
|----------------------|-----------------------------------------------------------------------------------------|----------------------|------------------------------------------------|
|                      | 79,                                                                                     |                      |                                                |
|                      | 87,                                                                                     | Beauvais A.          | 45, 86,                                        |
| A.E.F.O.             | 18, 19,                                                                                 | Béchar J.            | 126,                                           |
| Allain Irène         | 69, 111,                                                                                | Bégin Roméo          | 18, 21, 26, 42, 56, 80,<br>104, 115, 123, 130, |
| Amyot J.             | 66,                                                                                     | Bélanger Aurélien    | 4, 34, 77, 78,                                 |
| Amyot Jeanne         | 55,                                                                                     | Bériault Hervé       | 79,                                            |
| Annexion             | 37, 49, 64, 74, 88,<br>128,                                                             | Bernard Joseph       | 12, 44, 50, 72, 86, 98,<br>106,                |
| Arbour Félix         | 4, 10, 11, 12, 17, 21,<br>25, 27, 30, 34, 44, 60,<br>65, 68, 97, 106, 107,<br>108, 109, | Bigras Ida           | 6,                                             |
| Arrérages de taxes   | 110, 114, 115, 116,                                                                     | Bilinguisme          | 16, 27,                                        |
| Askwith Monsieur     | 28,                                                                                     | Bill privé 1928      | 23,                                            |
| Association muni.    | 25,                                                                                     | Blais L.             | 66,                                            |
| Atwill H.            | 7,                                                                                      | Boisseau Walter      | 97,                                            |
| Aubry A              | 14,                                                                                     | Boucher Philippe     | 129,                                           |
| Aubry P.             | 30,                                                                                     | Bouchers (fermeture) | 31,                                            |
| Auger U.             | 109,                                                                                    | Boutin Roméo         | 79,                                            |
| Autobus Miss Ottawa  | 93,                                                                                     | Boycr L.             | 79,                                            |
| Balbarie J.P.        | 109,                                                                                    | Boyer Napoléon       | 30, 36, 46, 48, 97,                            |
| Banque Cdne Nation   | 53,                                                                                     | Bradley W R.         | 55,                                            |
| Banque Hochelaga     | 53,                                                                                     | Brosseau E.          | 2,                                             |
| Barbiers (fermeture) | 31,                                                                                     | Brunet Joseph        | 87,                                            |
| Barrette F.-X.       | 18, 19, 22, 23, 34,                                                                     | Brunet L.J.          | 4, 12, 17, 30, 44,                             |
| Barrette Joseph      | 100,                                                                                    | Bureau d'hygiène     | 4,                                             |
| Barrette Osear       | 79,                                                                                     | Bureau de votes      | 80,                                            |
| Bazinet Moïse        | 3, 4, 12, 13, 17, 34,<br>86,                                                            | Burroughs John       | 119,                                           |
|                      |                                                                                         | Bussière Oscar père  | 61,                                            |
|                      |                                                                                         | Carrière Osias       | 120,                                           |
|                      |                                                                                         | Charbonneau Louis    | 126,                                           |
|                      |                                                                                         | Claude Valéda        | 111,                                           |

|                              |                                 |                                |                                             |
|------------------------------|---------------------------------|--------------------------------|---------------------------------------------|
| C.S.E.P.E.                   | 14,                             | Claude Pierre                  | 2,                                          |
| C.S.E.S.C.E.                 | 14, 20, 21, 51,                 | Claude Valéda                  | 69,                                         |
| C.S.E.S.C.n° 6               | 22,                             | Clinique                       | 8.                                          |
| C.S.E.S.C.O                  | 22, 23, 51,                     | Cloches                        | 124,                                        |
| Cabourg Sidonée              | 69.                             | Coldrey E.F                    | 25,                                         |
| Camp A                       | 14,                             | Coldry E.T                     | 14,                                         |
| Campbell Père                | 7.                              | Cole W.                        | 61,                                         |
| Campeau L.N. M <sup>Br</sup> | 89,                             | Collecteur spécial             | 110,                                        |
| Cantin Edouard               | 31, 32,                         | Collins G.H.A.                 | 1, 3, 10, 11, 12, 77,<br>81, 129.           |
| Cantin Léo                   | 31,                             | Comité de police<br>temporaire | 112,                                        |
| Carrière Osias               | 120,                            | Comité construction            | 27,                                         |
| C.C.N.                       | 117,                            | Comité scolaire                | 14, 21, 51, 66,                             |
| Chambre Commerce             | 24, 28,                         | Commission de<br>Police        | 98, 112,                                    |
| Champagne Aline              | 69, 111,                        | Constantineau Juge             | 81,                                         |
| Champagne Isidore            | 2, 21, 25, 34, 37, 50.          | Contremaître                   | 36,                                         |
| Champagne Isidore*           | 32.                             | Corbeil J.A.                   | 66, 72, 77, 86, 102,<br>106, 108, 109, 121, |
| Champagne Léopold            | 2, 37,                          | Côté G                         | 109,                                        |
| Charette J.B.                | 10, 11, 12, 13, 41, 62,<br>129, | Couette R                      | 12,                                         |
| Charleson E.E                | 76,                             | Couillard F.-X.*               | 32,                                         |
| Charrier E                   | 4,                              | Couillard Jean                 | 2, 25, 30,                                  |
| Châtillon Jeanne             | 55.                             | Courrier (livraison)           | 35,                                         |
| Cheley G.L                   | 24,                             | Crawley A.A                    | 115,                                        |
| Chemin Marier                | 99,                             | Crouch H.W.*                   | 75,                                         |
| Chevrier J.E.                | 3,                              | Cummings W.R.                  | 24, 57, 118,                                |
| Cimctière Hawthorne          | 10,                             | Cyr Isidore                    | 97,                                         |
| Cimetière N -Dame            | 11,                             | D'Aoust Diane                  | 69,                                         |
| Clarkstown (On)              | 19, 20, 59, 74,                 |                                |                                             |
| Claude Albertine             | 69,                             |                                |                                             |

|                          |                                |                      |                       |
|--------------------------|--------------------------------|----------------------|-----------------------|
| D'Aoust Jeanne           | 69, 111,                       | Eastview Bus Service | 91, 92,               |
| Daignault Albina         | 14,                            | Eastview transit     |                       |
| Dallaire Léo             | 12, 13, 17, 27, 34,            | bus line             | 56, 90,               |
| Desjardins Noé           | 7,                             | École Samuel-Genest  | 23,                   |
| Desjardins David         | 101,                           | École St-Charles     | 89,                   |
| Desjardins Joseph        | 10, 45, 82,                    | Écote                | 19, 20, 51,           |
| <b>Desrosiers Arthur</b> | <b>2, 4, 7, 8, 9, 10, 12,</b>  | Égoût système        | 4, 49, 78,            |
|                          | <b>36, 41, 43, 46, 50, 56,</b> | Élection             | 46,                   |
|                          | <b>62, 74, 77, 81, 103,</b>    | Ellis Arthur         | 117,                  |
|                          | <b>104, 107, 108, 113,</b>     | Énard J M. évêque    | 119,                  |
|                          | <b>114, 115, 118, 123,</b>     | Émond Joseph         | 3, 5, 10, 11, 12, 13, |
|                          | <b>129, 130,</b>               | Émond O              | 79,                   |
| Dicaire Joseph           | 113,                           | Enfants de Marie     | 111,                  |
| Difficulté scolaire      | 20, 22, 23, 24, 50,            | Épicerie Côté        | 85,                   |
| Dion O.                  | 79,                            | Épiciers (fermeture) | 31,                   |
| Dominion Stores          | 103,                           | Érablière Charette   | 89,                   |
| Donahue James            | 12, 65, 75,                    | Évaluatcur           | 26,                   |
| Donaldson Robert         | 66, 109,                       | F.F.C.F. St-Charles  | 32,                   |
| Dostaler A.A.            | 44, 48, 72,                    | Farmer George        | 3, 10,                |
| Double tarif             | 36, 37,                        | Faulkner George      | 26,                   |
| Dubois Délina            | 6,                             | Ferguson H           | 23,                   |
| Dubois Philippe          | 5,                             | FFCF                 | 55,                   |
| Dubreuil Edouard         | 14, 109,                       | Foch Maréchal        | 1,                    |
| Dubreuil Rosalie         | 14,                            | Foisy Hector         | 2, 27, 25, 34, 79,    |
| Ducharme E.              | 94,                            | Fréchette Jules      | 2,                    |
| Duck George*             | 76,                            | Frères des E.C.      | 89,                   |
| Duguay Joseph            | 25,                            | Gareau Hilaire       | 88,                   |
| Dupuis Jean-B.           | 7,                             | Gariépy J.           | 112,                  |
| Dupuis Jean-Bapt.        | 38,                            | Gaspard Alex. Père   | 75,                   |
| Durocher Joseph          | 24,                            | Gaufrin Edouard      | 76,                   |
| Durocher Philippe        | 14, 24, 45,                    |                      |                       |

|                               |                                                                     |                               |                                |
|-------------------------------|---------------------------------------------------------------------|-------------------------------|--------------------------------|
| Gautier Charles               | 120,                                                                | Guilbault Adolphe             | 14,                            |
| Gauthier Cécile               | 69,                                                                 | <b>Guilbault Arthur</b>       | <b>10, 12, 13, 14, 17, 20,</b> |
| Gautier Pierre                | 128,                                                                |                               | <b>21, 23, 27, 29, 30,</b>     |
| Gauvreau Maître               | 104,                                                                |                               | <b>34, 35, 36, 41, 42, 43,</b> |
| General Municipal Association | 41,                                                                 |                               | <b>46, 51, 62, 103, 106,</b>   |
| Gérard Donat                  | 79,                                                                 | Harmonie, économie et progrès | 16.                            |
| Gérard O.                     | 2,                                                                  | Hawkesbury                    | 5,                             |
| Gingras David                 | 3, 4, 6, 7, 12, 13, 17, 24, 27, 34, 44, 48, 50, 103, 107, 108, 123, | Hébert Georges                | 88,                            |
| Gladu Camille                 | 11,                                                                 | Hellard E.J.                  | 26, 45, 58, 81,                |
| Glen William                  | 121,                                                                | Hockey                        | 52,                            |
| Goneau Alphonse               | 17,                                                                 | Holt Robert Earl              | 125,                           |
| Gosselin Albert               | 24,                                                                 | Hôtel de ville                | 30,                            |
| Goulden C.                    | 65, 103, 104, 105, 108,                                             | Hotte L                       | 88,                            |
| Goulet J                      | 96,                                                                 | Houle Léo                     | 85,                            |
| Grandmaître Alfred            | 6,                                                                  | Hndon Annette                 | 69,                            |
| Grandmaître Bernard           | 76,                                                                 | Huot Louis                    | 45,                            |
| Grandmaître Donat             | 6, 76, 77, 104,                                                     | Hurtubise Antoine             | 54,                            |
| Grandmaître Gérard            | 76,                                                                 | Hurtubise M                   | 26.                            |
| Grandmaître Léon              | 6,                                                                  | Ile Cummings                  | 9,                             |
| Grandmaître Pierre            | 6,                                                                  | Incendie                      | 42, 97,                        |
| Grandmaître Théo.             | 6,                                                                  | Inondation                    | 95, 119,                       |
| Gratton Clara                 | 94,                                                                 | Inspecteur d'école            | 126,                           |
| Gratton Salomon               | 31, 75,                                                             | Irwins Blue Ribbon            | 37,                            |
| Greffier                      | 5, 80,                                                              | Jennery                       | 109,                           |
| Groulx Elzéar                 | 128,                                                                | Jetté Lauria                  | 111,                           |
| Guévremont Juliette           | 69,                                                                 | Jolicoeur Arthur              | 10, 12, 13,                    |
|                               |                                                                     | Jolicoeur Hector              | 17,                            |
|                               |                                                                     | Jolicoeur René                | 52,                            |
|                               |                                                                     | Jovette Philomène             | 31,                            |

|                                        |                                                                                                |                                           |                                             |
|----------------------------------------|------------------------------------------------------------------------------------------------|-------------------------------------------|---------------------------------------------|
| Kelles W.S.                            | 66,                                                                                            | Leduc Eugène*                             | 32,                                         |
| Kettle W.S.                            | 14, 109,                                                                                       | Legault Delphis                           | 125,                                        |
| Kipp W.                                | 4, 10, 12, 13, 17, 50,<br>112,                                                                 | Lemmens Henri                             | 7, 94,                                      |
| Leblanc-Morin Clé.                     | 125,                                                                                           | Lepage Jos.                               | 3, 4, 44,                                   |
| L'économie le tramway<br>et l'annexion | 49,                                                                                            | Lepage Joseph                             | 3, 4, 12, 13, 17, 27,                       |
| Labrecque Clément *                    | 32,                                                                                            | Limpens Père                              | 7,                                          |
| Lacelle André                          | 79,                                                                                            | Linfoot M.                                | 12, 13,                                     |
| Lafrance Oscar                         | 79,                                                                                            | Loyer Félix*                              | 32,                                         |
| Lajoie Olivier                         | 94, 96,                                                                                        | Loyer R.                                  | 2,                                          |
| Lajoie Père                            | 7,                                                                                             | Magee James                               | 29,                                         |
| Langefier David                        | 17, 26, 45, 50, 65, 67,<br>68, 77, 81, 103, 105,<br>106, 108, 109, 112,<br>113, 117, 123, 127, | Mainville Alfred                          | 44, 45, 77, 81, 106,<br>108, 109, 112, 113, |
| Lanoue Adélar                          | 42, 84, 118, 119,                                                                              | Mannion Richard                           | 5, 6, 42, 95, 101, 102,                     |
| Lapointe Léon                          | 65,                                                                                            | Marcil f                                  | 77,                                         |
| Lapointe                               | 72,                                                                                            | Marguillers                               | 7,                                          |
| Laporte Alberte                        | 55,                                                                                            | Martel Émile                              | 25, 85,                                     |
| Laporte Napoléon                       | 14, 54, 66, 109,                                                                               | Marthé Napoléon                           | 56,                                         |
| Larocque Alphonse                      | 34, 58, 77, 129,                                                                               | Martin Annette                            | 8,                                          |
| Larocque F -X.                         | 58, 101,                                                                                       | Martin Léa                                | 7, 8,                                       |
| Latour C A.                            | 126,                                                                                           | Martin Octave                             | 8,                                          |
| Lauvrey                                | 56,                                                                                            | Mayer J A.                                | 12,                                         |
| Lavergne E.                            | 109,                                                                                           | McIntyre J M                              | 120,                                        |
| Lavergne Henri*                        | 40,                                                                                            | McLaughlin F R.                           | 26,                                         |
| Le Droit                               | 9, 29, 54, 62, 67, 80,<br>106, 119,                                                            | McPhail D.                                | 66, 109,                                    |
| Leclerc Lucrese                        | 111,                                                                                           | Ménard C A.                               | 79,                                         |
|                                        |                                                                                                | Ménard Hector                             | 17, 60, 113, 115, 117,                      |
|                                        |                                                                                                | Mère générale des<br>filles de la Sagesse | 123,                                        |
|                                        |                                                                                                | Montminy J.V.                             | 122,                                        |
|                                        |                                                                                                | Montpetit N *                             | 32,                                         |

|                           |                                                       |                      |                                        |
|---------------------------|-------------------------------------------------------|----------------------|----------------------------------------|
| Mulligan Juge             | 28, 104, 105.                                         | Police               | 98,                                    |
| Murphy Charles            | 1,                                                    | Pompiers             | 6, 7, 28, 29, 39, 98,<br>113, 121,     |
| Nault Daniel              | 109, 112.                                             | Pont Cummings        | 1, 9, 49,                              |
| Nixon Robert              | 12, 44, 72.                                           | Portelance Ludger    | 10, 45, 50, 66, 108,<br>109, 112, 121, |
| Noms de rue               | 39,                                                   | Portugaise W.        | 8.                                     |
| O.E.R                     | 37, 49, 56, 57, 74, 78,<br>90, 91, 92, 101, 105,      | Préfontaine J.       | 79.                                    |
| O'Farrel J.               | 119,                                                  | Press Aline          | 69, 111,                               |
| Ouellette A *             | 32.                                                   | Prévôt des incendies | 118, 119,                              |
| Ouellette Eveline         | 69, 111.                                              | Proulx Napoléon      | 14, 21,                                |
| Ouellette Jacques         | 12,                                                   | Radio                | 89,                                    |
| Paquette Reina            | 69,                                                   | Reglement XVII       | 34, 125.                               |
| Parent Rufus H.           | 4, 17, 40, 50, 117.                                   | Richard Jean-Bapt    | 24, 50, 77, 87, 112,                   |
| Paroisse M.-Médiatrice    | 94,                                                   | Riehelieu            | 8.                                     |
| Paroisse N -D -de-Lourdes | 124.                                                  | Riverview Park       | 118,                                   |
| Paroisse St-Brigid        | 84,                                                   | Robert Charles       | 36,                                    |
| Paroisse Ste-Anne         | 14,                                                   | Robert Eugène        | 30,                                    |
| Paroisse St-J.-Bapt       | 14,                                                   | Robert Frank         | 12, 65.                                |
| Parroisse St.Charles      | 12, 50, 51, 52, 120,<br>128,                          | Robert J             | 109,                                   |
| Patinoires                | 110,                                                  | Robichaud D.         | 2                                      |
| Pelletier                 | 96,                                                   | Robichaud D          | 79.                                    |
| Penny Francis             | 12,                                                   | Robillard docteur    | 17, 24, 26,                            |
| Percepteur de taxes       | 17, 26, 42, 87, 122,                                  | Rollin E.            | 2, 120.                                |
| Petegorsky Leon           | 3, 4, 12, 13, 25, 36,<br>44, 65, 72, 91, 104,<br>106. | Roy Berthe           | 69,                                    |
| Philibert D               | 24,                                                   | Roy C.               | 2,                                     |
| Phiske                    | 90,                                                   | Roy Edwidge          | 129,                                   |
| Poirier Alex              | 45.                                                   | Roy Juliette         | 69, 109,                               |
|                           |                                                       | Roy Ludger           | 109, 112,                              |
|                           |                                                       | Roy M                | 26,                                    |

|                            |                                        |                   |                                  |
|----------------------------|----------------------------------------|-------------------|----------------------------------|
| Salle St-Charles           | 77,                                    | Valiquette Arthur | 2,                               |
| Sauvé Noël                 | 76,                                    | Vanasse Yvonne    | 69,                              |
| Savard Adélard             | 26, 104,                               | Vérificateur      | 17, 60,                          |
| Savard Hilaire             | 123,                                   | Vote des femmes   | 43,                              |
| Scharfe E.                 | 45,                                    | Washington H.R.   | 24,                              |
| Séguin J.E.                | 26,                                    | Washington H.R.*  | 76.                              |
| Séguin Roméo               | 14,                                    | Watters Harry     | 55,                              |
| Société St-J.-Bapt.        | 2, 79,                                 | White Herbert     | 124,                             |
| SSVP                       | 88,                                    | Wilkins           | 45,                              |
| St-Amour Philiias          | 97,                                    | Wilson R.E        | 12, 44, 65, 72, 109,<br>110,     |
| St-Amour Théophile         | 3, 12, 13, 17, 21, 34,<br>129,         | Woerner O .L      | 12, 72, 77, 79, 81,<br>104, 106, |
| St-Charles                 | 25, 106,                               | Wolfe J.C         | 5, 27, 58.                       |
| Tanguay famille            | 84,                                    | Woods George      | 36, 45, 46, 66, 122.             |
| Téléphones spéciaux        | 28,                                    | Wright jugc       | 57,                              |
| Thériault Azarie           | 7, 45, 54, 96, 120,                    |                   |                                  |
| Thérien Robert             | 26,                                    |                   |                                  |
| Thomas D.                  | 109,                                   |                   |                                  |
| Thomas J.                  | 112,                                   | *= madame         |                                  |
| Tous pour un, un pour tous | 112,                                   |                   |                                  |
| Towner Père                | 7, 75,                                 |                   |                                  |
| Tramways                   | 37, 49, 66, 73, 78,                    |                   |                                  |
| Travaux publics            | 29,                                    |                   |                                  |
| Tremblay Joseph            | 7,                                     |                   |                                  |
| Trudel Nap. jr.            | 24,                                    |                   |                                  |
| Turgeon Omer               | 26,                                    |                   |                                  |
| Turnbull F.                | 3, 12, 13, 17, 34, 44,<br>50, 65, 109, |                   |                                  |
| V O N.                     | 8,                                     |                   |                                  |

## LISTE

|                                                                                                                                                                                                                                                                                                                                                                                                                                                                                                                                                                                                                                                                                                                                                                                                                                                                                                  |           |
|--------------------------------------------------------------------------------------------------------------------------------------------------------------------------------------------------------------------------------------------------------------------------------------------------------------------------------------------------------------------------------------------------------------------------------------------------------------------------------------------------------------------------------------------------------------------------------------------------------------------------------------------------------------------------------------------------------------------------------------------------------------------------------------------------------------------------------------------------------------------------------------------------|-----------|
| 1922                                                                                                                                                                                                                                                                                                                                                                                                                                                                                                                                                                                                                                                                                                                                                                                                                                                                                             | 1         |
| <b>Photo de Aurélien Bélanger</b>                                                                                                                                                                                                                                                                                                                                                                                                                                                                                                                                                                                                                                                                                                                                                                                                                                                                | <b>4</b>  |
| <b>Photo de Richard Mannion</b>                                                                                                                                                                                                                                                                                                                                                                                                                                                                                                                                                                                                                                                                                                                                                                                                                                                                  | <b>5</b>  |
| <b>Photo de Arthur Desrosiers</b>                                                                                                                                                                                                                                                                                                                                                                                                                                                                                                                                                                                                                                                                                                                                                                                                                                                                | <b>9</b>  |
| 1923                                                                                                                                                                                                                                                                                                                                                                                                                                                                                                                                                                                                                                                                                                                                                                                                                                                                                             | 13        |
| <b>Photo de Arthur Guilbault</b>                                                                                                                                                                                                                                                                                                                                                                                                                                                                                                                                                                                                                                                                                                                                                                                                                                                                 | <b>14</b> |
| <b>Photo de Roméo Bégin</b>                                                                                                                                                                                                                                                                                                                                                                                                                                                                                                                                                                                                                                                                                                                                                                                                                                                                      | <b>26</b> |
| <b>Photo du club de hockey - Champion 1922-1923</b>                                                                                                                                                                                                                                                                                                                                                                                                                                                                                                                                                                                                                                                                                                                                                                                                                                              | <b>33</b> |
| <b>Photo de la famille du maire Guilbault - 1940 :</b>                                                                                                                                                                                                                                                                                                                                                                                                                                                                                                                                                                                                                                                                                                                                                                                                                                           | <b>42</b> |
| <b>Première rangée: Marcel Guilbault, (fils de Rodolphe);<br/>Françoise Bissonnette, (fils de Albina); Ronald Guilbault,<br/>(fils de Rodolphe); Marielle Guilbault, (fille de Arthur<br/>Guilbault jr.) et André Bissonnette, (fils de Albina).<br/>Deuxième rangée: Albina Daignault, mère; Arthur<br/>Guilbault, père et Bernard Guilbault (fils de Arthur jr.).<br/>Troisième rangée: Bernard Guilbault, Adèle Roy-Guil-<br/>bault; Rodolphe Guilbault, Antonia Simon-Guilbault;<br/>Maurice Bissonnette, Albina Guilbault-Bissonnette;<br/>Arthur Guilbault jr., Laurencia Berry-Guilbault et<br/>Jeanne Guilbault. M<sup>me</sup> Dorothee Guilbault-Osmond et<br/>son époux Ernest Osmond n'étaient pas présents lorsque<br/>la photo fut prise. Elle remit à la municipalité de Vanier,<br/>le collier du maire en 1997. (Courtoisie: M<sup>me</sup> Dorothee<br/>Guilbault-Osmond).</b> |           |
| 1924                                                                                                                                                                                                                                                                                                                                                                                                                                                                                                                                                                                                                                                                                                                                                                                                                                                                                             | 43        |
| <b>Photo du Conseil municipal pour 1924</b>                                                                                                                                                                                                                                                                                                                                                                                                                                                                                                                                                                                                                                                                                                                                                                                                                                                      | <b>47</b> |
| <b>Photo de Félix Arbour et le maire Guilbault</b>                                                                                                                                                                                                                                                                                                                                                                                                                                                                                                                                                                                                                                                                                                                                                                                                                                               | <b>60</b> |
| <b>Photo famille Azarie Thériault</b>                                                                                                                                                                                                                                                                                                                                                                                                                                                                                                                                                                                                                                                                                                                                                                                                                                                            | <b>71</b> |
| 1925                                                                                                                                                                                                                                                                                                                                                                                                                                                                                                                                                                                                                                                                                                                                                                                                                                                                                             | 72        |
| <b>Photo d'un Autobus de la Eastview Bus Line</b>                                                                                                                                                                                                                                                                                                                                                                                                                                                                                                                                                                                                                                                                                                                                                                                                                                                | <b>83</b> |
| 1926                                                                                                                                                                                                                                                                                                                                                                                                                                                                                                                                                                                                                                                                                                                                                                                                                                                                                             | 84        |



|                                                                                                                                                     |                  |
|-----------------------------------------------------------------------------------------------------------------------------------------------------|------------------|
| <b>Photo du garage d'autobus Eastview bus line<br/>situé sur le chemin de Montréal coin Olmstead,<br/>côté sud, place de la bâtisse Le Trillium</b> | <b>92</b>        |
| <b>Photo du Père Olivier Lajoie - premier curé canadien<br/>1927</b>                                                                                | <b>94</b><br>112 |
| Conclusion                                                                                                                                          | 131              |
| Deuxième partie                                                                                                                                     | 133              |
| Might directory 1921                                                                                                                                | 135              |
| Liste des membres des conseils municipals 1922-1927                                                                                                 | 184              |
| <b>Photo de Sylvain Boyer</b>                                                                                                                       | <b>190</b>       |
| <b>Photo de Robert Crête</b>                                                                                                                        | <b>191</b>       |
| <b>Photo de Jennifer-Louise Lemay</b>                                                                                                               | <b>192</b>       |
| <b>Photo de Donald Morse</b>                                                                                                                        | <b>193</b>       |
| Index des noms                                                                                                                                      | 194              |